28 октября 2016 | № 42 (286)

ПРО Лесной

Еженедельная общественная газета

ПРО УСПЕХ

Круто он попал на TV!

Владимир Лысенко из Лесного в «Танцах»

На телеканале «ТНТ» в самом разгаре третий сезон самого масштабного танцевального шоу страны. Сотни танцоров со всей страны и разных стран мира приняли участие в кастинге в надежде попасть на проект «Танцы». Недавно стало известно, что одним из таких счастливчиков стал наш земляк, 41-летний Владимир Jem Лысенко. Судьбу танцора решил актёр Сергей Светлаков – именно он, наперекор мнению других судей, сказал ему заветные слова «Вы в «Танцах»!

Владимир рассказал членам жюри, что танцами увлёкся ещё в 90-е годы, но готовиться к выступлению на кастинге ему пришлось после многолетнего тайм-аута:

в своё время он решил полностью отдаться семейным заботам. Но, к сожалению, личная жизнь не сложилась, и в поисках себя Владимир решил вновь шагнуть в мир танцев. Подробнее о своём творческом пути и не только об этом он рассказал в интервью нашей газете.

Беседовала Анна ДЕМЬЯНОВА

Окончание на стр. 8

Придя на проект, Владимир решил доказать самому себе: в 41 ещё ничего не потеряно, и жизнь только начинается!

Мнения жюри о выступлении Владмира Лысенко разделились, но Сергей Светлаков сказал ему: «Вы в «Танцах»!

ВЕРНЁМ КОМИССИИ и СТРАХОВКИ БАНКА УБРиР!

СКОРО ОТКРЫТИЕ ОФИСА В ЛЕСНОМ!

МЫ ВЫИГРАЛИ БОЛЕЕ 200 ДЕЛ!

8-909-702-58-30
9-86-85

Реклама

КИРОВСКИЙ

СДАЮТСЯ ПЛОЩАДИ В АРЕНДУ

г. Лесной, ул. Мира, 30
ул. Кирова, 44
г. Н. Тура, ул. Ленина, 108

тел. (343) 204-72-36;
8-912-62-23-444
arenda1@kirmarket.ru

реклама

К 60-летию Лесного горкома ВЛКСМ

Мы сами – ритмы Времени

Стр. 6, 23

ВЗЯЛ КРЕДИТ в УБРиР?

ВЕРНЕМ КОМИССИЮ (СТРАХОВКУ) ПО КРЕДИТУ

8-919-389-80-39 8-982-650-95-12

реклама

ПРО ОБЛАСТЬ

Звезды мирового бокса проведут поединки в Екатеринбурге

Свердловская область вновь станет местом проведения статусного международного турнира. 29 октября в Екатеринбурге пройдёт рейтинговый бой за титул чемпиона мира по версии Всемирной боксёрской организации WBA в полутяжёлом весе. Побороться за вакантный статус на ринг выйдет перспективный и не имеющий поражений российский боксёр-профессионал, действующий чемпион США по версии WBC-USNBC, временный чемпион мира по версии WBA Дмитрий Бивол. Его соперником станет чемпион Африки по версии UBO и обладатель титула чемпиона Танзании Абдалла Пазивапази.

В этот же день наравне со звёздами мирового бокса свои силы испытают начинающие уральские боксёры. Состоится девять боёв, на которых решится спортивная карьера уральских спортсменов.

В рамках боксёрского турнира свой первый шаг на мировую арену сделает боксёр Никита Кузнецов, который ещё ни разу не проиграл соперникам на ринге. Его соперником станет филиппинский боксёр Ласпинас Рей. В случае победы Кузнецов сможет претендовать уже на бой за чемпионский пояс.

Особенностью турнира станет поединок представительниц прекрасного пола. На ринге сойдутся спортсменка из Ставрополя Патима Айшалова и дебютантка из Нижнего Тагила Ирина Серебренникова.

Спецтехника переоборудована под зиму

В Свердловской области дорожно-строительная и уборочная техника, работающая на дорогах регионального значения, переоборудована для работы в зимний период.

С 13 октября, когда на территории региона начались первые снегопады, для предупреждения и ликвидации гололёда, а также расчистки проезжей части от снега на автодороги региона вышли комбинированные дорожные машины, автомобили с отвалом, автогрейдеры и другая спецтехника.

При чрезвычайно обильных снегопадах для очистки автодорог в нормативные сроки подрядные организации в рамках заключённых госконтрактов обязаны привлекать дополнительную технику. Также при необходимости предусмотрен двусменный режим работы дорожников.

Согласно нормативно-техническим требованиям РФ, гололёд должен быть убран с поверхности дорог в срок от четырёх до шести часов с момента его обнаружения. За такой же срок с момента окончания снегопада или метели должна пройти очистка автомобильных дорог от снега.

В Управлении автодорог работает диспетчерская служба (тел.(343) 262-50-65), которая в круглосуточном режиме собирает все поступающие замечания о состоянии дорог, а также организует их оперативное устранение.

Запущен курс медицинской реабилитации детей

На базе Областной детской клинической больницы № 1 в педиатрическом отделении № 5, расположенном на берегу озера Балтым, для пациентов с прооперированными врождёнными пороками сердца и сосудов появилась возможность пройти кардиореабилитацию. Она проводится под строгим контролем медицинских специалистов в области педиатрии, функциональной, ультразвуковой диагностики, аллергологии и иммунологии, оториноларингологии.

На сегодняшний день кардиореабилитация стоит в основе лечения сердечно-сосудистых заболеваний, благодаря ей можно улучшить результаты лечения пациента, а также предотвратить развитие других сердечных и сосудистых патологий.

Дополнительные 4 млрд рублей

В министерстве финансов Свердловской области подвели предварительные итоги согласительных процедур с муниципалитетами региона. Принято предварительное решение предусмотреть дополнительные средства муниципальным образованиям в объёме более 4 миллиардов рублей.

В ходе обсуждения предложений местных властей учтены дополнительные расходы муниципалитетов на образование, культуру, физкультуру и спорт; на дорожную деятельность, в том числе на оборудование автомобильных дорог вблизи образовательных учреждений для 50 городских округов и 4 муниципальных районов; на подготовку инвестиционных проектов развития общественной инфраструктуры муниципального значения и др.

Не поддаваться на уловки

«Екатеринбурггаз» призывает жителей Екатеринбурга проявлять бдительность и не поддаваться на уловки организаций, навязывающих собственникам квартир услуги по установке газовых счётчиков.

Установка приборов учёта природного газа обязательна только в домах, где «голубое топливо» используется для отопления – в соответствии с федеральным законом «Об энергосбережении» они должны быть установлены до 1 января 2019 года.

На днях в почтовых ящиках жителей города в очередной раз появились извещения о проведении «плановых работ по установке газовых счётчиков».

Как сообщили в АО «Екатеринбурггаз», сотрудники компании не обходят квартиры ни с целью установки ненужных газовых счётчиков, ни с целью оказания каких-либо других дополнительных услуг.

Департамент информационной политики губернатора Свердловской области

ПРО РОСАТОМ

Переговоры удались

Завершил работу VIII Международный форум поставщиков атомной отрасли «АТОМЕКС-2016»

В работе форума, организованного госкорпорацией «Росатом», приняли участие 1095 делегатов из 14 стран. Более 600 участников – это представители компаний поставщиков. По сравнению с показателями 2015 года количество поставщиков, принимающих участие в «АТОМЕКС-2016», увеличилось на 50 %.

В центре внимания участников форума были вопросы организации поставок и повышения качества оборудования и услуг, обеспечения прозрачности закупок, развития конкуренции, проблемы закупочной деятельности, а также конкретные требования к оборудованию и материалам, применяемым на объектах использования атомной энергии.

В церемонии торжественного открытия «АТОМЕКС-2016» приняли участие генеральный директор Росатома Алексей Лихачёв, его первый зам. Кирилл Комаров, директор по закупкам, МТО и управлению качеством госкорпорации Роман Зимонас, заместитель руководителя Федеральной антимонопольной службы Максим Овчинников и другие.

Впервые в этом году на площадке форума была организована специальная зона для проведения индивидуальных встреч-переговоров в формате B2B – «Биржа контактов». Делегаты и экспоненты получили уникальную возможность воспользоваться системой назначения деловых встреч с участниками «АТОМЕКС-2016» во время проведения мероприятия. В рамках форума состоялось около 130 индивидуальных встреч поставщиков с представителями компаний АО «Атомэнергомаш», АО «ТВЭЛ», Группа компаний ASE, АО «Концерн Росэнергоатом», АО «ДЕЗ», АО «РАОС ПРОЕКТ» и других.

На стенде госкорпорации «Росатом» был запущен онлайн-счётчик, ежечасно показывающий участникам актуальную информацию с электронных торговых площадок. Всего за 2 дня 139 компаний получили заказы от предприятий атомной отрасли на общую сумму 1 633 647 911,10 рублей.

atomic-energy.ru

Лесной в финале!

Подведены итоги конкурсов «Школы Росатома»

Конкурсная комиссия определила победителей и финалистов всей конкурсной программы проекта «Школа Росатома» 2016-2017 года. Отличный результат показали педагоги из Лесного, представив на онлайн-семинарах свои разработки.

Победителями конкурса муниципалитетов на право проведения мероприятий для талантливых детей городов-участников проекта «Школа Росатома» стали **Центр детского творчества и Детская школа хореографии**. Лесной примет ребят из городов присутствия ГК «Ростом» на конкурс-фестиваль «АтомСфера» (проект детского СМИ) и интерактивный фестиваль-конкурс «Танцевальная лаборатория Росатома» в январе и апреле 2017 года.

Финалисты-педагоги из школы № 64 и лицея:

– Ирина Зырянова открыла на вебинаре «Мастерскую по упаковке смыслов», представив проект «Событийные форматы работы со школьниками (в том числе с использованием дистанционных технологий).

– Елена Свалова презентовала «OpenCase «Государство Школа». Будущее начинается сегодня!» – новый подход в решении многих проблем, которые мучают пытливые умы наших детей.

– Наталья Решетова представила проект «Межпредметное интегративное погружение как событие, реализующее индивидуальные смыслы и возможности участников». Она презентовала суть разработки на примере погружения детей в мир журналистики, которое они совершили при помощи редакции газеты «Про Лесной».

– Наталья Маковеева выступила с презентацией «Кинофестиваля «CineMania» – событийного формата работы со школьниками во внеурочной деятельности». Этот проект позволил школьникам на практике познакомиться с актёрским искусством, искусством режиссуры и монтажа.

Воспитатели детских садов № 6, и № 18:

– Екатерина Ермакова представила проект «Игровые технологии как средство межличностного взаимодействия дошкольников в рамках Федеральных государственных образовательных стандартов дошкольного образования (ФГОС ДО)».

– Екатерина Васильева выступила с презентацией «Игровая технология геокешинг как средство развития исследовательской активности в увлекательной познавательно-поисковой деятельности дошкольников при реализации ФГОС ДО».

Финалистами стали и образовательные учреждения, активно внедряющие сетевые стандарты «Школы Росатома»в условиях введения Федеральных государственных образовательных стандартов, – **детский сад № 6** (директор Ксения Викторовна Федоркова) и **школа № 72** (директор Альберт Евгеньевич Тетерин).

Все финалисты конкурса приглашены для участия в итоговых мероприятиях, которые состоятся с 25 по 27 ноября 2016 года в Трёхгорном (Челябинская область).

Поздравляем образовательные учреждения и педагогов с успехом!

Подготовила Анна ДЕМЬЯНОВА по информации управления образования

ПРО МУЗЫКУ

Жить, чтобы творить добро

«Экология души» – концерт мастеров искусств в рамках культурного проекта Росатома

В минувшую среду в концертном зале детской музыкальной школы перед лесничанами выступили артисты первого порядка в нашей стране – выдающиеся певцы и музыканты, чьё искусство украшает лучшие мировые концертные площадки. Они сделали этот вечер поистине незабываемым для публики Лесного.

Заслуженный артист Украины Руслан Кадиров

Открыла концерт столь именитых артистов, что было очень приятно, ученица нашей музыкальной школы, солистка фольклорного ансамбля «Ваталинка» (руководитель Лариса Бровкина), серебряного призёра XV Дельфийских игр, Виолетта Павлова. Эта талантливая, подающая надежды девушка, которую в своё время взяла под патронаж «Экология души», сорвала первые в этот вечер аплодисменты, и они уже не смолкали весь концерт: его участники настолько профессионально делали своё дело, что благодарной публике оставалось только наслаждаться голосами, музыкой и не жалеть своих ладоней.

«Такие люди рождаются редко, – сказал ведущий об известном баритоне Евгение Поликанине. – Его девиз – петь на сцене во всю силу своих способностей и таланта, данного Господом Богом». Народный артист России, очень колоритная фигура, своим необыкновенно красивым голосом мощно и одновременно легко исполнил «Марш Тореадора» из оперы «Кармен», «Арию Мистера Икс» из одноимённой оперетты и лиричные напевные романсы. Каждое исполнение встречалось бурными аплодисментами.

«Ой, то не вечер» в исполнении Нелли Лошак

Настоящие взрывы эмоций вызывали и последующие выступления: Заслуженной артистки России, бывшей ведущей солистки хора имени Пятницкого, ныне преподавателя, Нелли Лошак, подарившей слушателям букет из русских народных песен; тенора, обладателя редкого голоса, Заслуженного артиста Украины Руслана Кадирова, украинские песни и романсы которого зал слушал, затаив дыхание; Дианы Савельевой – яркой молодой красивой певицы из рода Жемчужных с чистым высоким голосом, получившей прекрасное музыкальное образование, лауреата многих международных конкурсов, которая завела зал современным, высококультурным исполнением цыганских песен и романсов и порадовала глаз несколькими па своего национального танца – в ярко-алом платье и на высоких шпильках; высочайшего профессионала, мультиинструменталиста (играет на всём, что ему попадёт под руку, как пояснил ведущий концерта), Заслуженного артиста России, профессора, настоящего полковника военной оркестровой службы, который, подчеркнул ведущий, является резервом ставки Верховного главного командования, Вениамина Мясоедова, до глубины души тронувшего публику и вызвавшего уважительное восхищение своей игрой на губной гармошке пианике (если я не ошибаюсь – *прим. автора*), саксофоне, окарине, шалюмо (считается предшественником современного кларнета), свирели.

Завершающим аккордом прозвучала песня «Дорогая моя столица», исполненная всеми артистами вместе с залом.

Приятной неожиданностью для Евгения Поликанина, Нелли Лошак и Вениамина Мясоедова стало вручение им прямо на концерте отраслевых наград – юбилейных медалей «70 лет атомной отрасли» – за большие заслуги в деле духовно-нравственного и патриотического воспитания.

Концерт длился два с половиной часа, но не хотелось расставаться ни с одним артистом, каждого из которых публика и пыталась громкими овациями удержать на сцене как можно дольше, чтоб ещё и ещё раз услышать настоящих мастеров своего дела, ведь такую возможность предоставляет уже не первый год городам ЗАТО центральный аппарат госкорпорации «Росатом» своей идейно-просветительской программой «Экология души».

И, конечно же, говоря об этом уникальном проекте, аналогов которому, наверное, нет в других отраслях, нельзя не отметить постоянного ведущего всех программ Владимира Александровича Огнева – идейного вдохновителя и организатора проекта «Экология души». Обладая высокой эрудицией и блестящим талантом рассказчика, он прекрасно владеет залом, умеет тонко и интеллигентно шутить и расположить к себе и к артистам любую публику. Не зря, выходя в финале концерта на сцену с благодарственным словом, руководители города и комбината «Электрохимприбор» продолжали так же по-доброму шутить, заразившись общим приподнятым настроением. Генеральный директор градообразующего предприятия А.В. Новиков и мэр Лесного В.В. Гришин от имени лесничан выразили своё восхищение мастерством артистов и ведущего, пожелали им всего доброго, вручая букеты цветов их женской половине, и высказали надежду на то, что ещё долго нас будут радовать госкорпорация и артисты такими праздниками для души.

В.А. Огнев вручает юбилейную медаль Е.А. Поликанину

Будем ждать новых творческих подарков от Росатома, новых встреч с высоким искусством, ведь сезон только начался. А музыка, как сказал Владимир Александрович Огнев, «это особое явление, которое делает нас чище и добрее, и стоит жить только для того, чтобы творить добро!».

Вера МАКАРЕНКО,
фото Юлии ШИШМАН и из сети Интернет

ПРО ГОРОД

Спешите сделать первый шаг!

В эти выходные завершается первый тур третьего сезона детского творческого проекта «Первый шаг», который вот уже третий год проводится при поддержке комбината «Электрохимприбор» редакцией газеты «Про Лесной». Мы ж дём ваши заявки с видеоматериалом до 30 октября (включительно), в выходные дни вы можете направлять их по электронной почте prolesnoy@yandex.ru (не забудьте указать имя участника и контактный телефон).

История Лесного – в книгах

5 ноября в 13.00 в литературной гостиной центральной городской библиотеки состоится презентация второй части книги о ЗАТО Виктора Кузнецова «Атомные закрытые административно-территориальные образования: история и современность». Автор показал полномасштабную картину многогранного процесса развития градообразующих предприятий и инфраструктуры уральских ЗАТО за семьдесят лет их функционирования. Хронологические рамки исследования охватывают постсоветский период –1990-е гг.-2016 г.

Представленное научное исследование прошло экспертизу ведущих уральских учёных, получило положительную оценку и одобрение учёного совета Института истории и археологии Уральского отделения Российской академии наук. Монография В.Н. Кузнецова отличается богатым фоторядом и будет востребована читателями – ветеранами атомной отрасли и жителями ЗАТО, а также будет активно использована в образовательном процессе.

В целях безопасности

В исполнении постановления Правительства РФ от 17.08.2016 года, а также в целях повышения уровня безопасности объектов при проведении новогодних мероприятий, сотрудниками пожарной службы совместно с администрацией СКДЦ «Современник» 25 октября прошли пожарно-тактические учения, в ходе которых отработаны действия администрации культурно-досугового центра по эвакуации людей из здания, проверена работоспособность систем пожарной безопасности и отработаны действия при тушении пожара в культурно-зрелищных учреждениях.

А с 24 октября по 3 ноября с 08.00 до 19.00 в войсковой части 40274 проводятся спортивные мероприятия, в связи с чем прекращено движение транспортных средств в посёлке Горном по ул. Куйбышева – от ул. Горького до ул. Чернышевского.

В мире гимнастики

С 21 по 23 октября в Н. Тагиле прошёл открытый городской турнир по художественной гимнастике «Тагильские звёздочки». В соревнованиях приняли участие более 200 спортсменок Свердловской области.

Воспитанницы отделения художественной гимнастики МБУ ДО ДЮСШ Лесного показали следующие результаты. Среди юных гимнасток 2010 г.р. команда в составе Аделины Камаловой, Эвелины Хамидулиной, Алёны Выбойщик, Анастасии Веретко, Владлены Малых заняла 2-е место. Среди спортсменок 2009 г.р. команда в составе Софьи Орловой, Вероники Остаточниковой, Лейлы Набиулиной, Вероники Мерзляковой, Марии Дорничевой завоевала 3-е место. По программе 3 разряда команда 2006 г.р. в составе Виктории Ященко, Виктории Крупиной, Виктории Биндер, Ивана Сединкиной, Марии Сычёвой, Анны Михайловой заняла 2 место. В индивидуальной программе среди девушек 2007 г.р. Снежана Шорохова стала серебряным призёром этих соревнований.

Подготовили гимнасток тренеры Людмила Александровна Латышева, Ольга Юрьевна Крапивина, Татьяна Юрьевна Грязных.

На старте – молодёжь

Дан старт 18 Спартакиады работающей и студенческой молодёжи, посвящённой 70-летию со дня образования г. Лесного. 20 октября в Доме физкультуры прошли соревнования по дартсу, в них приняло участие 16 команд – 156 человек.

В личном первенстве среди женщин победу одержала Олеся Кобзарева (МИФИ), 2 место заняла Наталья Перминова («Спартак»), третье – Татьяна Носкова («Молот»). В личном первенстве среди мужчин 1 место у Алексея Хуторного («Витязь»), 2 место занял Алексей Степанов («Пилот»), 3 место – Алексей Зубакин («Спартак»). В командном первенстве победил коллектив «Пилот» (отд.037 ФГУП «Комбинат «Электрохимприбор»), на 2 месте «Спартак» (ХТП-220), на третьем – «Союз» (отд. 083, цех 030).

Соревнования по стритболу среди мужских команд запланированы на 8-10 ноября, среди женских команд – на 26 ноября.

Спросите у начальника полиции

2 ноября с 17.00 до 18.00 состоится прямая телефонная линия с начальником отдела ОМВД России по городскому округу «Город Лесной» Андреем Леонидовичем Филяниным. С вопросами обращайтесь по телефону 4-71-48.

На дорогах

В рамках проведённого ГИБДД профилактического мероприятия «Безопасная дорога – пешеход!» выявлено 29 нарушений ПДД пешеходами.

Зарегистрировано 19 дорожно-транспортных происшествий, из них в двух ДТП травмы получили люди.

21 октября в 07.03 в районе 2-го км автодороги п. Чащавита водитель (1987г.р.) а/м «Тойоты Аурис» наехал на пешехода: женщина в тёмное время суток шла по краю проезжей части, не имея при себе световозвращающих элементов и в результате ДТП получила телесные повреждения, не повлекшие вреда здоровью. За нарушения ПДД она привлечена к ответственности по статье 4.1 КоАП РФ (не имела при себе световозвращающих элементов).

НОВОСТИ ОБЛАСТИ

Ещё больше новостей – на сайте **НОВОСТИОБЛАСТИ.РФ**

■ В повестке

В министерстве финансов Свердловской области подвели предварительные итоги согласительных процедур с муниципалитетами региона. Принято предварительное решение – предусмотреть дополнительные средства муниципальным образованиям в объёме более 4 миллиардов рублей. Результаты работы комиссии доложены губернатору.

Фото: oblgazeta.ru

Минфин дополнительно выделит на расходы муниципалитетов 4 миллиарда

Напомним, **Евгений Куйвашев** в Бюджетном послании депутатам Заксобрания отметил: «Работа по поддержке муниципалитетов всегда была и остаётся весомым приоритетом в работе правительства области. В 2015 году из бюджета области в местные бюджеты было направлено 73 млрд. рублей – 38% от общего объёма расходов. В 2016 году плановый объём межбюджетных трансфертов составил также почти 40% от общей суммы расходов бюджета Свердловской области. Вместе с тем, необходимо повышать финансовую самостоятельность местных бюджетов, стимулировать рост инвестиционной активности на местах».

Как пояснила и.о. вице-премьера областного правительства – министр финансов **Галина Кулаченко** *(на фото с губернатором)*, в ходе обсуждения предложений местных властей учтены дополнительные расходы на образование, культуру, физкультуру и спорт – 2,1 млрд. рублей; на дорожную деятельность – 778 миллионов. На подготовку инвестпроектов развития общественной инфраструктуры муниципального значения – 725 млн. рублей, на обеспечение малоимущих граждан жилыми помещениями и переселение – 157 млн. рублей, на мероприятия по энергосбережению и повышению энергоэффективности – 124 млн. рублей, на содержание, ремонт гидротехнических сооружений и откачку шахтных вод – 172 млн. рублей. Для финансового обеспечения участия муниципалитетов в госпрограммах – около 1 млрд. рублей.

«Предварительные решения комиссии будут рассмотрены при бюджетной балансировке с возможным уменьшением с применением коэффициента оптимизации», – уточнила Галина Кулаченко.

Глава комитета по бюджету, налогам и финансам Заксобрания региона **Владимир Терешков** уточнил, что ряд вопросов, касающихся расходов бюджета, рассмотрят в парламенте, когда проект Закона о бюджете на 2017 год и плановый период пройдёт первое чтение.

■ Цифры недели

Правительство области одобрило индексацию ставки платы за капремонт многоквартирного жилья, чтобы сохранить темпы работ и обеспечить комплексный подход к улучшению жилищных условий уральцев. Ставка платы вырастет на **5,6%**.

До конца года уральские больницы получат дополнительно **700 млн. ₽**. Соответствующие изменения в законе о бюджете ТФОМС Свердловской области на 2016 год утвердили в облправительстве. Поддержку получат поликлиники и службы скорой помощи.

60% инновационной продукции в России выпустила Свердловская область в 2015 году, об этом свидетельствуют данные РИА Рейтинг. Во многом способствуют этому поддержка Фонда развития промышленности РФ, научно-техническое развитие и человеческие ресурсы.

■ От автора

План действий

Вадим ДУБИЧЕВ, профессор УрГЭУ, политолог

В последние полгода российские политики занимались самым популярным отечественным «видом спорта» – давали ответы на вопрос: «Что делать?».

Объективно, сентябрьские выборы прошли под рефрен этого вопроса, и мы услышали такое количество разного рода оценок и советов, что если бы эти советы стоили хотя бы по рублю за штуку, то Россия превратилась бы в страну миллионеров. Но жизнь не обманешь, кривые дороги к дому не приведут, а вздором и глупостью успеха не добьёшься.

В жизни результат достигается трезвой оценкой ситуации, правильными действиями, совместной работой каждого на своём месте. И верой в победу.

На самом деле, тот, кто хочет разобраться в происходящем на Урале и понять план дальнейшей работы власти, может это сделать, не прилагая титанических усилий. Несколько дней назад губернатор Свердловской области Евгений Куйвашев выступал с бюджетным посланием перед депутатами Законодательного Собрания.

Это штатное выступление лидера региона случается раз в год – в канун внесения в областной парламент проекта бюджета Свердловской области на следующий год. Но традиционно губернатор отступает от правила озвучивания сухих цифр и чётко раскладывает по полочкам программу работы власти: какие направления деятельности являются главными на ближайшие годы, что несёт реальную угрозу, и вообще – как будем жить.

Критики, любящие повторять вздор о том, что власть не делится с народом своими планами, далеки от истины, так как выступление Куйвашева, опять же – традиционно, транслировалось в прямом эфире «Областного телевидения», а текст его можно прочитать в любой момент на официальных сайтах региональной власти. Имеющий уши да услышит.

В каком положении находится Свердловская область? Главное – растёт уральская промышленность. Индекс промышленного производства в январе-августе 2016 года составил 105% к аналогичному периоду 2015 года. Объём продукции сельского хозяйства в январе-августе 2016 года увеличился на 15% к соответствующему периоду 2015 года.

Какие угрозы? Свердловской области не хватает инвестиций в производство, и тянет вниз слабая инфраструктура.

Что делать? К 2030 году мы должны удвоить валовой региональный продукт Свердловской области, создать прочный фундамент для повышения качества жизни уральцев.

Губернатор чётко обозначил: «Кроме роста инвестиций нам необходимо комплексно подойти к модернизации коммунальных сетей, строительству и ремонту автомобильных дорог, перейти на адресную поддержку в социальной сфере, повысить производительность труда».

И это не тот случай, когда слова расходятся с делом. 2016 год стал рекордным по дорожному ремонту. Область вложила в дороги огромные деньги – 17 миллиардов рублей. Ситуация сразу и наглядно изменилась в лучшую сторону на всех территориях Урала.

Особое внимание Евгений Куйвашев уделил вопросу повышения качества управления. В Свердловской области началась административная реформа, главная цель которой – снизить расходы на госуправление и нацелить работу власти не на процесс, а на результат. Это зона ответственности губернатора, и он предпринял все необходимые меры для достижения искомого результата – стабильной экономической ситуации на Урале и достижения успеха.

Материалы подготовлены Информационным агентством ГАУСО «Информационно-аналитический центр», зарегистрированным в Управлении Федеральной службы по надзору в сфере связи, информационных технологий и массовых коммуникаций по Уральскому федеральному округу 22 января 2016 года. Свидетельство ИА №ТУ66-01544. Сайт: новостиобласти.рф

Губернатор Евгений Куйвашев: «Мы стремимся к тому, чтобы создавалось больше счастливых и благополучных семей, рождались и росли здоровые, желанные и красивые дети».

НОВОСТИ ОБЛАСТИ

Хроника семейного счастья

На заседании правительства Свердловской области и.о. министра социальной политики Андрей Злоказов представил доклад о положении семьи и детей в регионе по итогам 2015 года. Напомним, что по инициативе губернатора области Евгения Куйвашева в число приоритетных направлений развития региона были включены вопросы демографии, защиты прав детей и создания условий для повышения качества жизни семей с детьми, в том числе многодетных, воспитывающих приёмных детей или инвалидов. Эта инициатива главы региона позволила области сохранить основные положительные тенденции в сфере семьи и детства.

Фото: «Время»

В Свердловской области в 2006 году утверждён знак отличия «Материнская доблесть». Недавно этой награды удостоилась Ирина Ляпустина – мать пятерых детей. На фото: семья Ляпустиных (Нижняя Тура).

«Семья года» на коне

Областной этап конкурса «Семья года-2016» прошёл в загородном клубе с. Кадниково «Белая лошадь». Участие в нём приняли 12 семей, ставших победителями отборочных этапов конкурса в муниципалитетах.

Свои города представили семьи Сотниковых (Полевской), Бобрик из Нижнесергинского района *(на фото)*, Ипатовых (Ревда), Пупковых-

Фото: «Бисертские вести»

Участники конкурса – семья Бобрик.

Громовых (Нижний Тагил), Мельниковых (Новоуральск), Стульневых (Екатеринбург), Цариковых (Екатеринбург), Киреевых (Тавда), Икриных (Талицкий район), Гарбуз (Новая Ляля), Михайлевых-Дубыниных (Сухой Лог) и семья Тетюковых (Каменский район).

«Областной конкурс «Семья года» проводится на протяжении 24 лет. Очень важно не только выявить успешные семьи, реализующие социально-культурный, творческий и нравственно-духовный потенциал, но и транслировать их пример на всю область», – подчеркнул замминистра социальной политики Свердловской области **Евгений Шаповалов**.

«Мамино счастье» в одной коробке

Пелёнки, пустышки, подгузники, бутылочки – всё самое необходимое для первого года жизни малыша каждая нуждающаяся мама должна получать бесплатно. С такой инициативой выступил благотворительный фонд «Мамино счастье». Он представил в Екатеринбурге пилотный вариант проекта «Я родился».

В коробке собраны вещи для первого года жизни малыша на общую сумму 17 500 рублей: пелёнки, одеяло, комбинезоны и многое другое. Интересно, что коробка тоже многофункциональная – она способна выдержать вес до 10 кг, а значит может стать и первой кроваткой.

В России подобный проект реализуется впервые.

Идею уже поддержали областные министерства здравоохранения и социальной политики, а также Уполномоченный по правам ребёнка в Свердловской области **Игорь Мороков**.

Фото: oblgazeta.ru

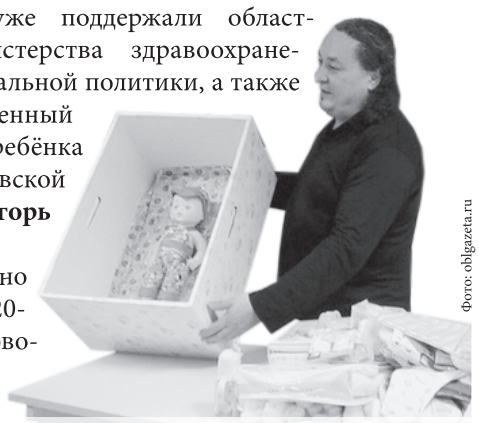

Инициатор проекта «Я родился» Ринат Салихянов.

«Ежегодно около 120-130 новорождённых мамы оставляют в роддомах, в 75% случаев – по социальным причинам. Этот проект станет реальной поддержкой», – отметил Игорь Мороков.

Свердловским мамам коробку с набором вещей для новорождённого вручат уже в начале 2017 года.

Двойняшки установили рекорд области

В прошлом году в области родилось около 63 тыс. малышей, причём отмечено увеличение количества родившихся вторых, третьих и четвёртых детей в семьях. Кроме того, в прошлом году на Среднем Урале родилось рекордное (как минимум за последние пять лет) количество двойняшек – 834 пары. В 17 семьях родились тройни.

Наибольший рост рождаемости демонстрировали Екатеринбург, Верхняя Пышма, Берёзовский, ЗАТО Свободный, Заречный и Камышлов.

В области зарегистрировано свыше 44 тыс. многодетных семей, что почти на 6 тысяч больше показателя 2014 года. В них воспитывается более чем 144,5 тыс. детей.

К началу 2016 года в области проживало более 2 500 семей, где воспитывается более 5 детей, 18 семей, где больше 10 детей.

На 19,5% сократился региональный банк данных о детях-сиротах. Количество приёмных семей в регионе составило почти 5 500, почти на 1 000 больше, чем в 2014 году.

На обеспечение жильём детей-сирот в 2015 году выделено около миллиарда рублей, квартиры предоставлены 770 сиротам.

Алексей Орлов, врио председателя правительства Свердловской области:

«Ежегодный доклад о положении семьи и детей в регионе принимается по поручению губернатора и имеет своей целью не только проинформировать об основных тенденциях в социальной сфере, но и провести анализ ситуации, определить, каким направлениям необходимо уделить больше внимания всем субъектам межведомственного взаимодействия».

Александр Высокинский, и.о. зам. председателя правительства Свердловской области:

«В последние два года мы преодолели в области так называемый «русский крест», рождаемость превысила смертность, и чтобы тенденцию сохранить, нужно иметь в виду два момента: сохранение физиологического здоровья населения и уверенность в завтрашнем дне. Горизонт планирования в вопросах демографии – это стратегический план развития региона до 2030 года».

Андрей Злоказов, и.о. министра социальной политики Свердловской области:

«Благодаря активности граждан, которые создают приёмные семьи, количество детей-сирот, имеющихся в реестре регионального банка данных, неуклонно снижается. Последние три года темпы снижения достигают 15% ежегодно, а в 2015 году – почти 20%. Это хороший результат. В то же время количество приёмных семей в области увеличилось на 30%».

Материалы подготовлены Информационным агентством ГАУСО «Информационно-аналитический центр», зарегистрированным в Управлении Федеральной службы по надзору в сфере связи, информационных технологий и массовых коммуникаций по Уральскому федеральному округу 22 января 2016 года. Свидетельство ИА №ТУ66-01544. Сайт: новостиобласти.рф

проЛесной
28 октября 2016 | № 42 (286)

К 60-ЛЕТИЮ ЛЕСНОГО ГОРКОМА ВЛКСМ

Мы сами -

Историю пишем мы, лесничане

Кажется, совсем недавно в СКДЦ «Современник» собрались делегаты юбилейной конференции, посвящённой 50-летнему юбилею Лесного ГК ВЛКСМ, на которую были приглашены ветераны городской комсомолии и представители молодёжных организаций города. Это мероприятие позволило сохранить славные традиции и передать опыт работы комсомольских органов современной молодёжи г. Лесного.

Из материалов Виктора КУЗНЕЦОВА, кандидата исторических наук, члена Союза журналистов России, члена Лесного ГК ВЛКСМ 1986-1991 гг.

К юбилею горкома комсомола вышла в свет книга «Комсомол в закрытом городе», в которой достаточно подробно проанализирована деятельность Лесного ГК ВЛКСМ за весь период его деятельности, сделаны обобщающие выводы, подведены итоги. В парке возле танцевального зала «Юность» был установлен памятный знак.

Десять лет пролетело незаметно, как незаметно прошла и ещё одна юбилейная годовщина горкома – 60 лет содня избрания его первого состава на первой выборной конференции городской комсомольской организации, состоявшейся 21-22 сентября 1956 г.

Они были первыми

История комсомольской организации в Лесном начинается с первых дней строительства завода № 814 (ныне ФГУП «Комбинат «Электрохимприбор»). На объект приезжали лучшие выпускники вузов, специалисты науки и техники. В основном это были молодые люди, большинство из которых были коммунистами и комсомольцами.

В октябре 1948 г. была создана первая комсомольская организация, насчитывающая в своих рядах 50 человек. Её секретарём избран Г енрих Юшко. Это стало большим событием в жизни молодёжи города. 24 октября 1948 г. по инициативе комсомольцев строительства прошёл первый городской воскресник. Многочисленные субботники и воскресники по оборудованию спортплощадок, благоустройству посёлка, ремонту дорог, по расчистке леса, строительству первого пионерского лагеря «Теремок» и водопровода и на многих других жизненно важных объектах проводились по инициативе и при непосредственном участии комсомольцев.

В 1948 г. для первых пионеров молодого посёлка был организован пионерский лагерь. В то время комсомольцы считали для себя важнейшим делом шефство над пионерией. В школы и пионерские лагеря комсомольские организации направляли лучших из лучших своих активистов.

В связи с ростом числа коммунистов и комсомольцев, партийных и комсомольских организаций возникла необходимость в их организационном и политическом руководстве. С этой целью в управлении строительства был создан в апреле 1949 г . политический отдел. Начальником политотдела был назначен капитан С.Д. Алексеев. Помощником начальника политотдела по комсомольской работе был назначен Николай Ягунов. С этого момента все комсомольские организации вошли в подчинение политотделу.

К середине 1949 г . в коллективе строящегося завода № 814 работало около 100 комсомольцев. Именно в этот период формируется комсомольская организация предприятия. Первое комсомольское бюро завода состояло из трёх человек: Муза Корякова, Николай Закирбаев, Александр Кадочников. Первым вожаком заводских комсомольцев стала молодой инженер Муза Анатольевна Корякова (М.А. Теплова).

В целях организации партийно-политической работы, повышения роли партийных, комсомольских организаций в освоении и пускезавода, ЦК ВКП(б) было принято решение о создании в декабре 1949 г. политического отдела завода. Начальником политического отдела был назначен Александр Петрович Мальцев, помощником по комсомолу – Андрей Округин, затем Виктор Улыбушев и Александр Соколов.

Не хлебом единым

Организация досуга молодёжи была полностью поручена комсомольцам. В то время ещё не было руководителей художественной самодеятельности. Работа по её организации была возложена на комсомольских активистов. С большим энтузиазмом комсомольцами была воспринята весть о решении построить клуб молодёжи. В свободное от работы время, которого было не так уж много, комсомольские активисты в первых рядах шли на строительство этого первого, жизненно необходимого объекта культуры и своим примером вовлекали всех, кто был готов добровольно прийти на помощь и внести свой трудовой вклад в ускорение его ввода в эксплуатацию.

Клуб молодёжи был построен в рекордно короткий срок и стал в городе одним из самых посещаемых молодёжью мест. В первые месяцы после открытия демонстрация кинофильмов проводилась с раннего утра и до позднего вечера, и зрительный зал был неизменно полным. Кроме кинофильмов в клубе ставили спектакли по произведениям классиков отечественной драматургии: Гоголя, Островского и современных популярных авторов, которые готовили к показу самодеятельные режиссёры и артисты.

Первая конференция

Среди самых активных и наиболее талантливых участников этих спектаклей старожилы вспоминают Яковлева, Смирнова, Ипатова, Беликова, Гусева, Балыкова, Мурзаева.

Активными участниками самодеятельности были также комсомольцы, которые в свободное от работы время готовили концерты и вечера отдыха, всегда проходившие с аншлагом, и долго обсуждались как яркие и незабываемые события в жизни жителей строящегося города.

С созданием комитетов ВЛКСМ комсомольская жизнь буквально забурлила. В цехах завода были созданы и успешно действовали комсомольско-молодёжные бригады

Самыми посещаемыми местами отдыха молодёжи были танцевальные площадки и стадион «Строитель», который был также построен силами молодёжи в ходе многочисленных субботников и воскресников.

На юбилейной городской конференции комсомола

Даёшь комитеты!

Первая школьная комсомольская организация была создана в школе № 61, на учёте состояло 54 члена ВЛКСМ. С 1 сентября 1950 г . комсомольцы школы взяли на себя обязательство добиться лучшей успеваемости и к концу учебного года добились её роста с 72 % до 88 %, заняли первое место в городской олимпиаде, провели сборы «Кто грамотнее», «Без единой ошибки». За год в комсомол вступили 38 пионеров.

1954 год для закрытых городов Урала стал историческим. Указом Президиума Верховного Совета РСФСР от 17 марта 1954 г . «О преобразовании некоторых населённых пунктов в города областного подчинения и рабочие посёлки» жилые посёлки предприятий атомной промышленности были преобразованы в города. Центральный Комитет партии решил создать в этих городах городские комитеты КПСС и поручил ЦК ВЛКСМ совместно с обкомами и крайкомами партии решить вопрос о структуре и штатах выборных комсомольских органов.

В 1955 г. при помощнике начальника политотдела завода (в/ч 01987) были созданы комитеты ВЛКСМ завода и управления строительства, что значительно облегчило переход от политотделовской системы руководства комсомольскими организациями к территориальной с подчинением обкому ВЛКСМ. Секретарями комитетов стали: на заводе – И. Комаров, на строительстве – А. Додонов. В этом же году на областную комсомольскую конференцию впервые была направлена делегация от комсомольских организаций города. Вернувшись с областной комсомольской конференции, актив приступил к подготовке первой общегородской конференции, которой предстояло избрать первый городской комитет ВЛКСМ.

Из числа избранных членов горкома на первом пленуме ГК ВЛКСМ, состоявшемся 22 сентября 1956 г., первым секретарём был избран В.А. Копырин, вторым секретарём А.М. Чирков. Членами бюро ГК ВЛКСМ были избраны О.А. Г айдук, А.Д. Балыков, А.М. Додонов, А.А. Веселов, Н.П. Чесноков. Пленум единогласно избрал заведующей отделом учащейся молодёжи Огнесию Адамовну Гайдук.

С созданием комитетов ВЛКСМ комсомольская жизнь буквально забурлила. В цехах завода были созданы и успешно действовали комсомольско-молодёжные бригады. Молодые ребята стремились быть впереди, с них брали пример,с ними азартно соревновались. Освобождённые комсомольские работники, оправдывая оказанное им доверие, стали разворачивать соревнования между комсомольско-молодёжными коллективами за качественное выполнение производственных заданий, распространяли передовой опыт , стимулировали рационализаторскую работу и внедрение рационализаторских предложений в производственные процессы.

Лесной горком ВЛКСМ функционировал в течение 35 лет – с 1956 по 1991 гг. За этот период его комсомольцами сделано очень много для родного города

ПРО ПЕСНЮ

Меридиан юности

К 35-летию клуба самодеятельной песни

Однажды, сидя в тесном кругу проверенных временем друзей, коллектив КСП задумался: что же будет дальше? С песнями, фестивалями, с будущим «Меридиана» и его богатой историей.

Молодая команда КСП «Меридиан» сразу же полюбилась жюри и публике всех фестивалей

…И выступают до сих пор

Юля и Вова начали выступать дуэтом как пришли в клуб...

Так, они решили привести в большую и дружную семью молодых ребят – полных задора школьников, чтобы те смогли перенять уже имеющиеся традиции клуба и приумножить их.

Авторская песня сплачивает людей, их браться за руки, она роднит и сближает, не даёт забывать друг о друге. Зная это, руководитель клуба Елена Гутникова начала проводить в школе № 76 уроки авторской песни. Особенно они были интересны, когда в гости к ученикам приходили знаменитые барды, которых до этого дети видели только на экранах телевизоров или слышали по радио. Их в школу! – вспоминает Е.В. Гутникова.

Уроки пришлись по душе ученикам разных возрастов. Авторы рассказывали им про своё творчество, пели песни на уроке. А ведь игра на гитаре – дело

За 35 лет в стенах клуба образовался изумительный и тёплый круг общения

– Они прибывали в Лесной в конце рабочей недели, обычно поздно вечером, и даже не догадывались, что рано утром я поведу душевное, она завораживает детей любого возраста, к тому же у бардов для них есть много песен: необычных и интересных.

Общаясь на мастер-классах с исполнителями и поэтами, дети поняли, что через песню, свой голос и гитару можно нести в мир светлые и радостные чувства. Так, некоторые ребята пришли в клуб и стали «меридиановцами», которые вскоре начали делать свои первые шаги в творчестве.

К большому коллективу КСП вскоре присоединились и подросшие дети участников клуба, которые всё детство росли в команде музыкантов, ездили с ними на фестивали и концерты. Они приводили своих одноклассников и друзей – так клуб пополнился новыми молодыми талантами.

– У этих ребят горели глаза, поэтому работать с ними было легко и интересно. Их тепло принимали во всех городах, в которых они выступали. Многие уже поступили в институт, выросли и разлетелись по разным городам, но одна пара создала семью и решила остаться с нами, – говорит Елена Викторовна и показывает на молодых родителей, которые вместе со своими детьми расположились на диване во время нашей беседы.

Юлю и Вову, как поётся в песне, связала музыка. Она занималась вокалом в музыкальной школе, он умел играть на гитаре. Вместе пара стала выступать дуэтом, а позже в этом союзе родились дети.

За 35 лет в стенах клуба образовался изумительный и тёплый круг общения. Взрослые и дети одинаково сильно любят авторскую песню, они исполняют её в туристских походах, узком кругу друзей, но главное – делают это вместе, так, как поётся в песне Юрия Лореса:

Снова сохраняя душу,
Охраняя душу –
Сядем у костра.
С нами те, кто хочет слушать,
Те, кто может слушать
Песни до утра.

Екатерина КУННИКОВА,
фото из архива КСП «Меридиан»

И снова звучит «Лесной Мотив»!

В шестой раз состоялся фестиваль авторской песни и поэзии

22 октября детская школа хореографии радушно распахнула свои двери для гостей и участников фестиваля авторской песни и поэзии «Лесной Мотив».

Удивительно устроена человеческая жизнь. Она несётся стремительным потоком сквозь монотонность будней прочь от статичных фактов. Захватывает и кружит в водовороте интересных событий. И кажется, меняется всё: времена года, прогнозы синоптиков, политики у власти, кадры и системы оплаты. Но неизменно каждую осень творческие люди комбината «Электрохимприбор» ждут очередной фестиваль «Лесной Мотив», который появился на свет благодаря усилиям двух неравнодушных и талантливых людей: председателя ПК-391 Евгения Францевича Венгловского и председателя культурно-массовой комиссии Елены Фёдоровны Хохловой.

Каждый фестиваль не только в переносном, но и в буквальном смысле несёт в себе что-то новое, удивляя гостей свежими идеями, а зрителей нескучной подачей. Шестой «Мотив» не стал исключением из правил.

25 участников были допущены оргкомитетом до конкурсного концерта, из них сформировано 22 номера. Среди участников и маститые, можно сказать, мэтры, такие, как Александр Митрохин и Сергей Солдатов, и совсем желторотики, но подающие надежды Савелий Моисеенко и Егор Новиков. Возрастной разброс огромный: от 7 до 75 лет, 12 дебютантов. Трое участников из Снежинска и Трёхгорного, приглашённые гости из Сарова. В этом году интерес к фестивалю проявили 12 спонсоров, что говорит о том, что мы интересны, нас любят и с нами готовы сотрудничать.

На комбинате немало людей, готовых выразить себя творчески, и есть те, кто это творчество с благодарностью принимает и поддерживает. Фестиваль по-настоящему сплачивает людей, делая нас одной семьёй.

Театр начинается с вешалки, а любое мероприятие с фойе. Культурно-массовая комиссия уделяет этому «стратегически» важному объекту особое внимание. У нас появилась новая должность – хозяйка холла, обязанности которой с успехом выполнила Светлана Медуницына. В этом году красочные стенды, рассказывающие о творческих вехах фестиваля и его победителях, оформленные Александрой Тепловой и Ириной Русаковой, мирно соседствовали с авторскими куклами Ирины Бердниковой и цветочными композициями флориста Даши Комаровой. Но всё же выставка-дегустация отдела № 900 комбината затмила всё. Было на что посмотреть, попробовать и принести домой «от зайчика», настоящая феерия вкуса.

В антракте фойе снова бурлило, там развернулось зрительское голосование. Его организовала Ирина Матвеева. Ох и нелегко пришлось зрителям. Шумно и искренне выбирали они понравившегося исполнителя. Кстати, в этом году победителями зрительского голосования стали Сергей Додонов и Семён Кузнецов, всего на пять голосов отстал от них Егорка Новиков.

И жюри пришлось нелегко. Многие конкурсные номера просто завораживали своей искренностью и неподдельностью. И пусть временами подводил звук, голос дрожал и пальцы. Но конкурсанты дарили не просто песни и стихи, они несли в зал частицы души своей. И пели, и читали открытыми сердцами, трепетной душой на оголённом нерве. И, конечно, маститый профи и неподкупный критик услышал все неточности и сбои и покачал головой, но промолчал. Ведь и он человек, и у него есть сердце, и понимает он, критик, что это так непросто выйти на сцену, стоять перед огромным залом и отдавать себя другим.

Фестиваль по-настоящему сплачивает людей, делая нас одной семьёй

В этом году лауреатами (первые места) стали: в номинации «Авторская поэзия» – Василий Бровкин (009), «Авторская песня» – Александр Митрохин (092), в «Исполнительском мастерстве» – Сергей Додонов (219), среди «Творческих коллективов» – дуэт «Вдохни мечту» (Татьяна Моисеенко (046) и Елена Хохлова (078), в номинации «Преданность жанру» стала лучшей Роза Ибрагимова (066). Также лауреатом фестиваля стала Кристина Дерняева из Трёхгорного, а Евгений Варфоломеев (601) получил специальный приз от профкома комбината за оптимизм и силу духа. Гран-при фестиваля в этом году по праву достался Елене Хохловой, человеку, благодаря которому фестиваль живёт и зажигаются новые звёзды. Человеку, совмещающему обязанности организатора и исполнителя, которому приходится наравне со всеми разучивать новые песни, совершенствовать свой вокал в академическом хоре и ночами на «радость всей семье» оттачивать мастерство игры на гитаре.

Пока жюри совещалось, на сцене выступило уникальное трио из города Сарова с не менее уникальным названием «Саров». Зал погрузился в почти часовое путешествие по бардовским песням.

Прошёл, пролетел очередной фестиваль. Сколько их будет, какими они станут, покажет время. А пока мы подводим итоги, работаем над ошибками, строим планы на следующий год и... готовимся к фестивалю танца! Кстати, первому, который состоится в ноябре на базе детской хореографической школы.

Галина ПЕТРОВА,
фото Алексея СЕЛИВАНОВА

ПРО КРАСОТУ

Модные детки

В магазине «Магнитив» появился широкий выбор аксессуаров для маленьких модниц

Наряжаться, примерять украшения и любоваться на своё отражение в зеркале нравится всем модницам, даже самым маленьким! Понимая эту простую истину, магазин «Магнитив» представляет юным принцессам огромный ассортимент украшений и аксессуаров от известного бренда Lady Collection.

В детской коллекции Lady Collection есть всё: яркие серьги, праздничные ободки для волос, оригинальные брелоки, милые ко - шельки и даже сумки, которые так обожают все дамы!

При входе в «Магнитив от выбора укра - шений разбегаются глаза. Для самых ма - леньких здесь можно найти практичные, милые и удобные рюкзаки необычной формы, в которые с лёгкостью поместят- ся небольшие игрушки или канцелярские принадлежности.

Украшения для маленьких леди представлены в большом ассор - тименте. Помимо колечек и бус модницы Лесного найдут для себя необычные комплекты украшений самых разных цве - тов. Т акие аксессуары отлично подойдут к праздничным пла - тьям и украсят любой наряд. Тёплым аксессуарам в магазине «Магнитив» тоже нашлось место. Шапочки, шарфы и меховые наушники уже ждут юных модниц!

Помимо сверкающих, праздничных украшений в коллекции для детей представлены заколки и резинки на каждый день. С помощью популярных и удобных резинок, похожих на телефонный провод, можно уложить даже самые непослушные волосы. «Спиральки» легко будут скользить по прядям и надёжно фиксировать волосы, не травмируя их.

С магазином «Магнитив» юные модницы всегда будут самыми краси - выми. Милые мамы, приходите вместе с маленькими принцессами и окунитесь в мир ослепительных украшений!

Адрес магазина «Магнитив»: Лесной, Коммунистический проспект, 24. Режим работы: пн-пт. 10.00-20.00, сб. 10.00-19.00, вс. 10.00-18.00.

Екатерина ЛАЗАРЕВА

ПРО УСПЕХ

Круто он попал на TV!

Владимир Лысенко из Лесного в «Танцах»

Начало на стр. 1.

– Владимир, расскажите о том вре- мени, которое Вы провели в Лесном. И как танцы появились в Вашей жизни?

– Родился и вырос в городе Сверд - ловск-45. В 64-й школе постигал знания. Пока Союз не развалился, был прилежным учеником. С развалом СССР пришёл и раз- вал клубов, кружков, секций, и, конечно, мы, молодёжь, остались на улице. Вроде бы, минус, но в то же время и плюс – при - шло MTV (музыкальный телеканал – *прим. авт.*), которое поменяло моё сознание. Я из дворового бездельника превратился в человека, который занялся танцами, влю- бился в это дело.

Так как в топах были Michael Jackson, MC Hammer, Kris Kross и масса других, моло - дёжь начинала танцевать. И тут нашу юность спасла «Юность», танцзал, который нас прию- тил и дал направление, вектор на достижения в разных конкурсах. Виктор Владимирович Улыбушев (в то время был директором «Юно- сти», сейчас – начальник отдела куль - туры – *прим. авт.*) очень помогал нам и поддерживал наш молодой энтузиазм. Затем мы в ДК пора- ботали с Александром Михайловичем Климо- вым (директор СКДЦ «Современник» – прим. авт.), он тоже выделял танцзал.

У нас в Лесном в 90-е годы прародите - лем хип-хопа был Андрей Безносов, кото- рый и собрал нас всех в единую команду в танцзале.

– Т анцы стали Вашим профессио - нальным призванием?

– Когда я уехал из города (это был 1999-й год), понял, что нужно учиться. Поступил в Екатеринбурге в театральный, затем в архитектурную академию, но сама судьба меня всё равно вернула в танцы. Все мои танцевальные навыки пригодились, и потихоньку это стало перерастать в мою профессиональную деятельность.

И тут нашу юность спасла «Юность», танцзал, который нас приютил и дал направление

В 2005 году прошёл танцевальный бум – по MTV был проект «Звезда танцпола», и вот на вторую «Звезду» я так же собрал- ся и поехал. Был тоже очень хороший результат – стал полуфиналистом дан - ного телевизионного проекта. На этом подъёме открыл танцевальную студию в Екатеринбурге. И как-то в сознании отло- жилось, что, вроде бы, всего достиг, пора бы семьёй обзавестись, и потихоньку-по- тихоньку, воспитав уже череду тренеров из своих учеников, начал отходить от дел танцевальных.

И вот опять бум, а в жизни всё резко поменялось, я опять в нулевой точке. «Бо - сой-нагой» приезжаю в Москву , и всё за - ново – вернулся в танец, чтобы совсем окончательно не сойти с ума, это было мне необходимо. «Танцы» дали мне глоток воздуха, я поверил в себя, поверил, что всё смогу, всё у меня получится. Я очень бла - годарен этому проекту: как бы там что ни сложилось, он мне уже помог.

– Это правда, что Вы своё выступле- ние посвятили сыну Владимиру?

– Правда. Родители и сын – сейчас это мои главные мотиваторы. Мне очень хоте- лось, чтобы его показали по телевизору и чтобы он тоже ощутил, что возможно всё, стоит только захотеть.

– Он тоже занимается танцами?

– Конечно, он тоже занимается танца - ми, но, помимо этого, ещё и прыжками в воду, в олимпийский резерв попал. Брейк- данс, хип-хоп у нас по программе, а ещё он диджей. Живёт в Екатеринбурге вместе со своей мамой, она замечательный человек, который сильно вкладывается в Володьку.

– Вы сделали смелый шаг , решив - шись испытать себя в проекте «Т анцы». Сейчас с каким настроением Вы смотрите в будущее?

– Мой настрой – реализовать себя, успе - вать жить. В данный момент я себя и в тан - цевальной сфере реализовываю, и в дизай - нерской – уже есть проекты, над которыми я работаю в Москве. Я очень рад, что у меня появились такие возможности, и я трачу вре- мя не впустую. Танцы помогли обрести мне покой, выкинуть всё из головы и двигаться в верном направлении, поверить в себя.

– Будем следить за новостями с про- екта «Танцы» и болеть за Вас, удачи!

– Спасибо!

Беседовала Анна ДЕМЬЯНОВА

Отдыхай

ПРОЛесной

28 октября 2016 | № 42 (286)

ТВ-ПРОГРАММА НА 21 КАНАЛ, СКАНВОРД, АНЕКДОТЫ, ПОГОДА, ОБЪЯВЛЕНИЯ И МНОГО ИНТЕРЕСНОГО

ПОДУМАЙ!

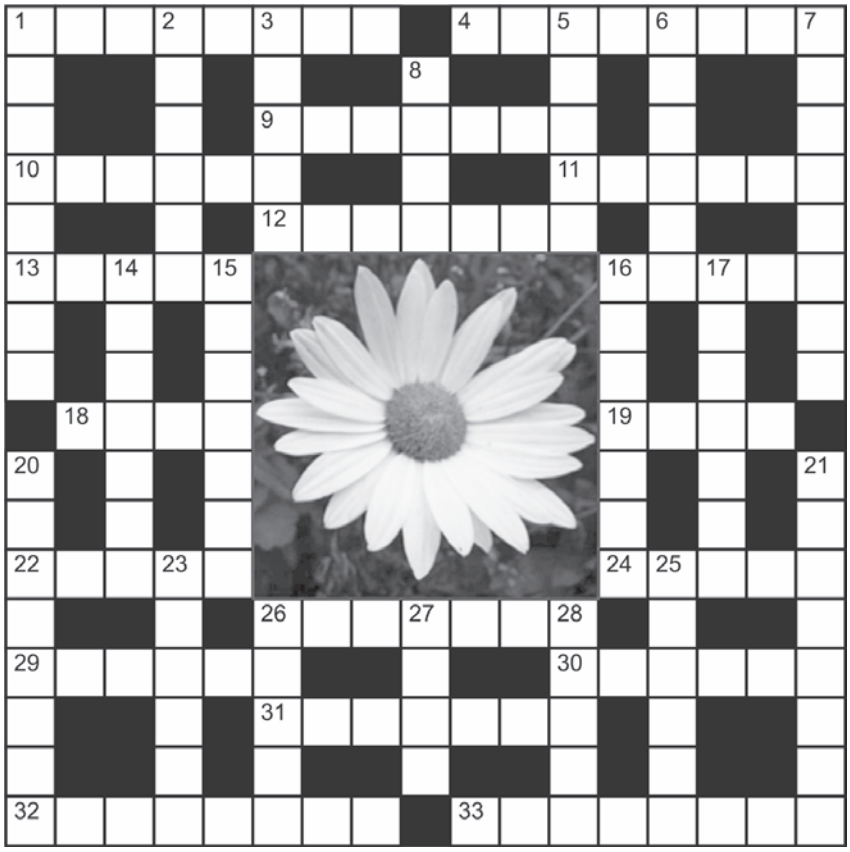

По горизонтали: 1. Предосудительный или шутливый поступок. 4. Форменная одежда. 9. Втягивание и выпускание воздуха лёгкими. 10. Вышитье, вышивании: расстояние между двумя проколами иглы. 11. Душистый, приятный запах. 12. Склад оружия и военного снаряжения. 13. Установившийся порядок, сложившееся устройство общественной жизни, быта. 16. Способность человека логически и творчески мыслить, обобщать результаты познания, ум, интеллект. 18. Чёрный гриб в виде нароста на стволе берёзы. 19. Тонкий длинный отросток на колосе у злаков. 22. Однообразный раскатистый звук. 24. Длинная верёвка с затягивающейся петлёй на конце для ловли животных. 26. См. фото. 29. Попугай с хохлом на голове. 30. Механическое устройство, совершающее полезную работу с преобразованием энергии, материалов или информации. 31. Инструмент, род кирки, топора, применяемый альпинистами для рубки льда при восхождении на горные вершины. 32. Твёрдая лекарственная форма - лепёшечка, шарик из прессованного дозированного порошка. 33. Хозяйственная деятельность по обороту, купле и продаже товаров.

По вертикали: 1. Болезнь, вызванная охлаждением организма. 2. Близкие отношения, основанные на взаимном доверии, привязанности, общности интересов. 3. Небольшое, обычно гребное судно. 5. Совершенное воплощение чего-нибудь. 6. Опорная часть предмета; остов. 7. Наука о строении организмов. 8. Небольшой ресторан с подачей кофе. 14. То же, что сомнамбула. 15. Сильное взрывчатое вещество. 16. Грушевидный лабораторный сосуд с длинным изогнутым горлом. 17. Утренняя еда. 20. Крупный чиновник. 21. Способность к творческому воображению; самое такое воображение. 23. В античном мире и у народов Древнего Востока: жрец - прорицатель воли божества, дававший в непререкаемой форме ответы на любые вопросы. 25. Просеивающее устройство. 26. Запечённое кушанье в виде батона с начинкой. 27. Южное растение семейства лилейных с толстыми мясистыми листьями, разводимое у нас в комнатных условиях как лекарственное или декоративное. 28. Строение для хранения зерна, муки, припасов, а также товаров.

Ответы на кроссворд, опубликованный в № 41 (285)

По горизонтали: 5. Придирка. 6. Полиглот. 9. Эликсир. 10. Скептик. 11. Охламон. 12. Знаток. 16. Штанга. 18. Равнина. 19. Швейцар. 20. Черепок. 24. Мизинец. 25. Аспект. 27. Массаж. 31. Антраша. 32. Ледокол. 33. Каверза. 34. Саксофон. 35. Лексикон.

По вертикали: 1. Бисквит. 2. Пророк. 3. Блесна. 4. Слепота. 5. Паломник. 7. Трилогия. 8. Старина. 13. Оттенок. 14. Фанатик. 15. Интерес. 17. Трапеза. 21. Экспресс. 22. Кипарис. 23. Диапазон. 26. Ермолка. 28. Сиделка. 29. Галифе. 30. Макака.

АНЕКДОТЫ

Если долго и терпеливо наблюдать за черепахой, то можно заметить, как она в радости от вашего прихода носится по квартире.

***

– Откуда у тебя фингал под глазом?

– Познакомился с дамой, она кокетливо попросила угадать её возраст.

– А фингал откуда?

– Угадал...

***

Только женщина, имеющая детей, понимает, как приятно пить чай одной, в 2 часа ночи!

***

Разговор с женой:

– Как назывался фильм, где все синие были?

– Особенности национальной охоты?

***

Для адекватной самооценки человеку нужна собака, которая будет его обожать, и кошка, которая будет его игнорировать.

***

– Вот видео, на котором я в лесу влезаю внутрь джипа через лючок бензобака за 1.2 секунды.

– Круто. А снимал кто?

– Да медведь нажал случайно.

***

Существует легенда, что если женщину не обижать, она не обидится...

***

Всё-таки в уборке есть что-то иррациональное. Набираешь два пакета мусора, а оставшееся на прежнее место почему-то не умещается.

***

Будильник – это бездушная замена петуху или желающему позавтракать коту.

***

Если чешется правое ухо – это к хорошим новостям. Если левое – скоро по уху получишь. А если чешутся оба уха, то у тебя скоро день рождения.

ПОГОДА НА НЕДЕЛЮ

	СУББОТА 29 ОКТЯБРЯ			ВОСКРЕСЕНЬЕ 30 ОКТЯБРЯ			ПОНЕДЕЛЬНИК 31 ОКТЯБРЯ			ВТОРНИК 1 НОЯБРЯ			СРЕДА 2 НОЯБРЯ			ЧЕТВЕРГ 3 НОЯБРЯ			ПЯТНИЦА 4 НОЯБРЯ		
Местное время	Утро	День	Вечер	Утро	День	Вечер	Утро	День	Вечер	Утро	День	Вечер	Утро	День	Вечер	Утро	День	Вечер	Утро	День	Вечер
Облачность, осадки																					
Температура	-3°C	-1°C	-2°C	-4°C	-1°C	-2°C	-3°C	-3°C	-4°C	-5°C	-6°C	-7°C	-7°C	-3°C	-3°C	-5°C	-4°C	-5°C	-4°C	+1°C	+2°C
Давление	754 мм	753 мм	752 мм	752 мм	752 мм	752 мм	751 мм	749 мм	748 мм	734 мм	734 мм	741 мм	732 мм	733 мм	735 мм	738 мм	739 мм	740 мм	738 мм	737 мм	740 мм

05.00 «Доброе утро»
09.00, 12.00, 14.00, 15.00, 03.00 Новости
09.10, 04.25 Контрольная закупка
09.40 «Женский журнал»
09.50 «Жить здорово!» (12+)
10.55 «Модный приговор»
12.15 «Про любовь» (16+)
13.20, 14.15, 15.15, 01.05 «Время покажет» (16+)
16.00 «Мужское / Женское» (16+)
17.00 «Наедине со всеми» (16+)
18.00 Вечерние новости
18.45 «Давай поженимся!» (16+)
19.50 «Пусть говорят» (16+)
21.00 «Время»
21.30 Т/с «Таинственная страсть» (16+)
23.35 «Соломон Волков. Диалоги с Евгением Евтушенко» (12+)
00.50 Ночные новости
02.30, 03.05 Т/с «Агент национальной безопасности» (16+)

РОССИЯ 1

05.00, 09.15 «Утро России» (12+)
09.00, 11.00, 14.00, 17.00, 20.00 «Вести» (12+)
09.55 Ток-шоу «О самом главном» (12+)
11.40, 14.40, 17.25, 20.45 «Вести. Урал». Утро (Ч) (12+)
11.55, 01.00 Т/с «Сваты» (12+)
14.55 Т/с «Тайны следствия» (16+)
17.45 «Прямой эфир» (16+)
18.50 Ток-шоу «60 Минут» (12+)
21.00 Т/с «Гражданин Никто» (12+)
00.00 «Специальный корреспондент»
03.05 Т/с «Дар» (12+)

МАТЧ!

08.30 Формула-1. Гран-при Мексики (0+)
09.00, 09.25, 10.55, 13.35, 16.10, 17.15, 19.50 Новости
09.05 «Зарядка ГТО» (0+)
09.30, 13.40, 17.20, 20.55, 01.00 Все на Матч!
11.00, 03.25 Д/с «Быть Марадоной» (16+)
11.35 Футбол. «Марсель» - «Бордо». Чемпионат Франции (0+)
14.10 Футбол. «Сампдория» - «Интер». Чемпионат Италии (0+)
16.15 Д/с «Спортивный детектив» (16+)
17.50 Футбол. «Саутгемптон» - «Челси».Чемпионат Англии (0+)
19.55 Спортивный интерес (16+)
21.25 Росгосстрах Чемпионат России по футболу. «Рубин» (Казань) - «Локомотив» (Москва) (0+)
23.30 (16+)
00.00 ЕвроТур. Обзор матчей недели (12+)
01.45 Х/ф «Легенда о Красном драконе» (16+)
04.00 Д/ф «Непобедимый Джимбо» (16+)
05.05 Д/ф «Быть равными» (16+)
06.00 Д/с «Рождённые побеждать» (16+)
07.00 Д/ф «Под знаком Сириуса» (12+)
08.00 Д/ф «Кардиограмма жизни» (12+)

ОТВ

05.00 Итоги недели
06.00 М/ф
07.00 «УтроТВ» (12+)
09.00 «События. Итоги» (16+)
09.05, 12.05, 00.20 «Доброго здоровьица!» (12+)
10.00, 13.00 Д/ф «Зря ты новых песен...» (12+)
10.30 «Прокуратура. На страже закона» (16+)
10.45 «ЖКХ для человека» (16+)
10.50 «Наследники Урарту» (16+)
11.05, 17.15 «Все о ЖКХ» (16+)
11.25 «Национальное измерение» (16+)
11.45 «Горные вести» (16+)
13.30 Концерт «Вернись любовь» (12+)
15.10 Песни Михаила Боярского в музыкальном шоу «Достояние республики» (12+)
17.40, 23.10, 01.45, 02.40, 04.40 «Патрульный участок» (16+)
18.00 «Рецепт» (16+)
18.30 «События УрФО»
19.00, 21.00 «События»
19.10, 23.00, 04.30 «События. Акцент» (16+)
19.25 «История государства Российского» (16+)
19.35 Х/ф «Он, она и дети» (12+)
21.30, 03.00 Новости ТАУ «9 1/2» (16+)
22.30, 01.20, 02.15, 04.00 «События» (16+)
23.30 «Четвертая власть» (16+)
00.00 «Все о загородной жизни» (12+)
02.05 «Действующие лица»

ОТР

07.00, 15.20, 01.30 «Вспомнить всё» (12+)
07.40, 13.05, 21.25 «Прав!Да?» (12+)
08.30, 14.05, 00.40 «Большая страна» (12+)
09.30, 16.05, 02.00 «Календарь» (12+)
11.15, 22.20, 12.05, 23.05 Т/с «Русский шоколад» (16+)
12.00, 13.00, 14.00, 15.00, 16.00, 21.00, 23.00, 00.10 Новости
17.00, 03.30 «ОТРажение» (12+)
00.15, 06.35 «Де-факто» (12+)

ЦЕНТР

08.00 «Настроение»
10.05, 13.50 Х/ф «Ключ к его сердцу» (12+)
13.30, 16.30, 21.30, 00.00, 02.00 События (16+)
14.25 «Постскриптум» (16+)
15.25 «В центре событий» (16+)
16.50 Город новостей (16+)
17.15 «Городское собрание» (12+)
18.05 «10 самых... Короткие браки звёзд» (16+)
18.35 «Естественный отбор» (12+)
19.40 Т/с «20 лет без любви» (16+)
22.00 «Право голоса» (16+)
23.45 «Петровка, 38»
00.30 «Братозамещение». (16+)
01.05 «Без обмана. Нарезочка» (16+)
02.30 Х/ф «Из Сибири с любовью» (12+)
06.05 Д/ф «Руссо туристо. Впервые за границей» (12+)
07.30 «Осторожно, мошенники! Звезда в шоке» (16+)

НТВ

05.00 Т/с «Преступление будет раскрыто» (16+)
06.00 Новое утро
08.30 «Студия Юлии Высоцкой» (0+)
09.00 Т/с «Возвращение Мухтара» (12+)
10.00, 13.00, 16.00, 19.00 Сегодня
10.20 Т/с «Лесник» (16+)
12.00 «Суд присяжных» (16+)
13.25 Обзор. Чрезвычайное происшествие
14.00, 00.10 «Место встречи» (16+)
16.25 Т/с «Улицы разбитых фонарей» (16+)
18.00 «Говорим и показываем» (16+)
19.45 Т/с «Профиль убийцы» (16+)
21.35 Т/с «Ментовские войны» (12+)
23.30 Итоги дня
00.00 «Поздняков» (16+)
02.10 «Их нравы» (0+)
02.55 Т/с «Закон и порядок» (18+)
03.55 Т/с «Сыщики» (12+)

ТНТ

07.00 М/с «Черепашки-ниндзя» (12+)
07.30, 04.45 Т/с «Холостяк» (16+)
09.00 «Дом-2. Lite» (16+)
10.30 «Дом-2. Судный день» (16+)
12.00 «Танцы» (16+)
14.00 «Comedy Woman» (16+)
14.30 Х/ф «Гарри Поттер и кубок огня» (12+)
17.30, 18.00, 18.30 Т/с «Интерны» (16+)
19.00, 19.30 Т/с «Ольга» (16+)
20.00, 20.30 Т/с «Универ» (16+)
21.00, 01.00 Х/ф «Домашнее видео» (18+)
23.00 «Дом-2. Остров любви» (16+)
00.00 «Дом-2. После заката» (16+)
02.55 Х/ф «Подростки как подростки» (16+)
06.25 Т/с «Женская лига» (16+)

СТС

06.00, 04.55 «Ералаш»
06.30 М/с «Барбоскины» (0+)
07.05 М/с «Приключения Джеки Чана» (6+)
08.00 Т/с «Мамочки» (16+)
09.30 Х/ф «Гадкий я 2» (6+)
11.20 Х/ф «Терминатор. Да придёт спаситель» (16+)
13.30 Т/с «Кухня» (16+)
15.30 Т/с «Воронины» (16+)
20.00 Т/с «Молодёжка» (16+)
21.00 Х/ф «Миссия невыполнима» (16+)
23.05, 00.30 «Уральские пельмени. Любимое» (16+)
23.30 «Кино в деталях с Фёдором Бондарчуком» (18+)
01.00 Т/с «Последний из Магикян» (12+)
02.30 Т/с «Папа на вырост» (16+)
04.30 Т/с «Funтастика» (16+)
05.45 «Музыка на СТС» (16+)

СПАС

10.00 Д/ц «Иосифо - Волоцкий монастырь. Небо на Земле»
10.30, 13.30, 16.30, 19.30, 22.30, 01.30 «Предстоятель. Хроники служения»
11.00 С Божией помощью
11.30 Консервативный клуб
12.30 Портреты. «Исповедь врача»
12.50 Д/ф «Коснувшиеся неба»
14.00 Русские судьбы
15.00 Портреты. «Вера и знание академика Раушенбаха»
15.15 Святая Русь. Мотопаломничество
15.30 «Музыкальная веранда» цикла «Премьерный показ»
16.00 Город равных возможностей
17.00, 21.00 «Радость моя»
18.00 Д/ф «Рождение канона»
18.30 Д/ф «Соловки. Преображение»
19.00 Д/ф «Письмо о любви»
20.00 Монастырская кухня
20.30 Выставка «Русские святые»
22.00, 05.45 «Пешком по Москве»
22.25 Спросите батюшку
23.00 Мой путь к Богу
23.30 Портреты. «Илья Ефимович Репин. Из воспоминаний художника. Детство»
23.45 Монастыри России
00.00 Школа милосердия
00.30 Д/ц «Марина Журинская. Свидетельство. Встреча»
01.00 Новости
02.00 Д/ф «Синодалы»
02.30 Д/ц «Наследники Суворова. Кадеты»
03.00 Д/ф «Православие на Британских островах»
03.45 Л.Н. Толстой. «Детство. Отрочество. Юность»
04.00 Д/ф «Золотое сечение России»
04.45 Портреты. «Я в любви верна... Наталья Долгорукая»
05.00 Д/ф «Раскинулось море широко или время собирать камни»
06.00 Национальное достояние

06.30 Россия и мир
07.30 Д/ф «Тайна Преподобной Марфы Тамбовской»
08.20 Портреты. «Дело, выбранное сердцем. Доктор Матвей Мудров»
08.30 Диалог под часами
09.30 Д/ц «Помощь. Встреча»

РОССИЯ К

07.00 Канал «Евроньюс»
10.00, 15.00, 19.30, 23.30 Новости культуры
10.15, 01.40 «Наблюдатель»
11.15 Библиотека приключений
11.30 Х/ф «Телохранитель» (18+)
13.25 Линия жизни. М.Лавровский
14.15 Д/ф «Центр управления «Крым»
15.10 Спектакль «Лика»
16.35 «Цвет времени». Клод Моне
16.45 Д/ф «Михаил Миль. Испытание на прочность»
17.25 Шостаковичу посвящается...
18.45 Д/с «Формула мастерства»
19.15 «Спокойной ночи, малыши!»
19.45 Главная роль
20.05 «Сати. Нескучная классика...»
20.45 «Правила жизни»
21.15 «Тем временем»
22.00 Д/ф «Три тайны адвоката Плевако»
22.25 Д/ф «Последнее пристанище тамплиеров»
23.20 Д/ф «Поль Сезанн»
23.45 Худсовет
23.50 Д/ф «Власть соловецкая. Свидетельства и документы»
01.25 «Цвет времени». Эдвард Мунк
02.40 Полонезы Ф.Шопена

РОССИЯ 24

07.00, 08.00, 09.00, 10.00, 11.00, 12.00, 13.00, 14.00, 15.00, 16.00, 17.00, 18.00, 19.00, 20.00, 21.00, 22.30, 23.00, 23.45, 00.00, 01.00, 01.45, 02.00, 03.00, 04.00, 05.00, 06.00 Вести
07.35, 08.45, 10.45, 02.45 Мобильный репортер
08.20, 09.20, 10.20, 11.25, 12.20, 13.35, 15.40, 16.35, 17.30, 18.30, 19.30, 20.35, 00.45, 02.35, 03.30, 05.35 Экономика
08.25, 09.30, 10.30, 11.35 Спорт
08.40, 12.40 Экономика. События новой недели
08.50, 10.50, 13.50 Погода 24
09.40 Агробизнес
10.40, 12.50, 05.50 Культура
11.45, 15.45 Вести недели
13.40, 16.40, 17.40, 18.40, 19.40, 20.45, 03.40, 04.40 Гость
14.25 Формула власти
17.35, 19.35, 01.35, 02.40, 05.45 Реплика
20.20, 23.30 «Факты»
21.30 Мнение с Эвелиной Закамской
22.00 Экономика. Курс дня
06.10 Парламентский час

ТВ3

06.00 М/ф СМФ (0+)
09.30, 10.00, 17.30, 18.00 Т/с «Слепая» (12+)
10.30, 11.00, 16.00, 16.30, 17.00 Д/ф «Гадалка» (12+)
11.30 «Места Силы» (12+)
12.30 «Тайные знаки» (12+)
13.30, 14.00, 14.30 Д/ф «Охотники за привидениями» (16+)
15.00 «Мистические истории» (16+)
18.30 Т/с «Тринадцать» (16+)
19.30, 20.15 Т/с «Напарницы» (16+)
21.15, 22.05 Т/с «Кости» (12+)
23.00 Х/ф «Пиковая дама» (16+)
00.45, 01.45, 02.15, 03.15 Т/с «Детектив Монк» (12+)
04.00, 05.00 «Городские легенды» (12+)

5

06.00, 10.00, 12.00, 15.30, 18.30, 22.00 «Сейчас»
06.10 «Утро на «5» (6+)
09.10, 10.25, 11.15, 12.25, 12.30, 13.15, 14.05, 14.55, 15.55, 16.05, 16.55, 17.40 Т/с «Шулер» (16+)
19.00, 19.40, 01.10, 01.55, 02.35, 03.15, 04.00, 04.40, 05.15 Т/с «Детективы» (16+)
20.20, 21.10 Т/с «След» (16+)
22.25 Т/с «Такая работа. Учитель химии» (16+)
23.15 «Момент истины» (16+)
00.10 «Место происшествия. О главном» (16+)

★

06.00 «Сегодня утром»
08.00, 09.15, 10.05, 13.15, 14.05 Т/с «МУР есть МУР!» (12+)
09.00, 13.00, 18.00, 22.00 Новости дня
10.00, 14.00 Военные новости
18.30 Д/с «Легендарные самолеты. Ту-104. Турбулентность ясного неба» (6+)
19.20 «Теория заговора» (12+)
20.05 «Специальный репортаж» (12+)
20.30 Д/с «Предатели с Андреем Луговым» (16+)
22.25 Д/с «Загадки века. Товарищи по оружию» (12+)
23.15 «Звезда на «Звезде» (6+)
00.00 Х/ф «Не ставьте Лешему капканы...» (12+)
01.45 Х/ф «Михайло Ломоносов» (0+)
03.50 Х/ф «Долгая счастливая жизнь» (16+)
05.15 Д/с «Фронтовые истории любимых актеров. Анатолий Папанов и Иннокентий Смоктуновский» (6+)

мир

06.00, 01.15 «Экстрасенсы. По ту сторону другого мира» (12+)
06.30 Доброе утро, мир! (12+)
08.00 Т/с «Черта» (16+)
11.30 «Бремя обеда» (12+)
12.00, 15.00, 18.00 Новости
12.15 Х/ф «Танцор диско» (12+)
15.10 «Слово за слово» (16+)
16.05 Т/с «Отряд» (16+)
18.20 Т/с «Метод Фрейда» (16+)
21.00 Х/ф «Мальтийский крест» (16+)
22.50 Х/ф «Маленький свидетель» (12+)
01.45 Т/с «Невидимки» (16+)

Карусель

07.00 «Ранние пташки»
09.00 «С добрым утром, малыши!»
09.30 «Пляс-класс»
09.35 М/с «Добрые чудеса в стране Лалалупсия»
10.20 М/с «Суперкрылья. Джетт и его друзья»
10.45 М/с «Робокар Поли и его друзья»
11.35 Давайте рисовать «Линия»
12.00 М/с «Литтл Чармерс»
12.50 М/с «Смешарики. Новые приключения»
14.15 М/с «Тобот»
15.00, 00.50 Т/с «Семья Светофоровых»
15.30 М/с «Маша и Медведь»
16.15 М/с «Египтус»
17.00 М/с «Свинка Пеппа»
18.00 «Бум! Шоу»
18.25 М/с «Смешарики. Пин-код»
19.20 М/с «Клуб Винкс»
20.10 М/с «Барбоскины»
20.50 М/с «Ягодный пирог. Шарлотта Земляничка»
21.40 М/с «Дружба - это чудо»
22.30 «Спокойной ночи, малыши!»
22.45 М/с «Маленькое королевство Бена и Холли»
00.00 М/с «LBX - битвы маленьких гигантов»
00.25 М/с «Время Йо-Кай»
01.20 М/с «Фиксики»
02.20 М/с «Маленький зоомагазин»
03.25 М/с «Путешествия Жюля Верна»
04.40 М/с «Бернард»
04.50 М/ф «Чиполлино», «Золотая антилопа»
06.00 М/с «Мук»

рен тв

05.00, 02.15 «Странное дело» (16+)
06.00 Документальный проект (16+)
07.00 «С бодрым утром!» (16+)
08.30, 12.30, 16.30, 19.30, 23.00 «Новости» (16+)
09.00 «Военная тайна» (16+)
11.00 Д/п «Невидимые гости» (16+)
12.00, 15.55, 19.00 «Информационная программа 112» (16+)
13.00 «Званый ужин» (16+)
14.00 Х/ф «Маска» (18+)
17.00, 03.15 «Тайны Чапман» (16+)
18.00, 01.15 «Самые шокирующие гипотезы» (16+)
20.00 Х/ф «Особенности национальной охоты» (12+)
22.00 «Водить по-русски» (16+)
23.25 Х/ф «Русский спецназ» (16+)
04.10 «Территория заблуждений» (16+)

муз тв

07.00 «Наше» (16+)
08.00 Каждое утро (16+)
11.00 «Русский чарт» (16+)
12.00 «Победитель Битвы фанклубов» (16+)
12.30 Золотая лихорадка (16+)
13.30 PRO-Обзор (16+)
14.00, 16.55, 06.05 PRO-клип (16+)
14.05, 20.15 Русские хиты - чемпионы понедельника (16+)
15.10, 19.10, 06.10 10 самых горячих клипов дня (16+)
16.00 «Check-IN на Муз-ТВ» (16+)
17.00 «Муз-ТВ чарт» (16+)
18.00 «Битва фанклубов» (16+)
20.00 «PRO-новости» (16+)
21.00 «R'n'B чарт» (16+)
22.00 Девятая Ежегодная Национальная Премия «Муз-ТВ 2011». (16+)
01.15 «Top 30 - Русский Крутяк недели» (16+)
03.40 «Неформат чарт» (16+)
04.10 Только жирные хиты! (16+)
05.05 Двойной удар (16+)

домашний

06.30, 05.35 «Джейми» (16+)
07.30, 05.10 «Домашняя кухня» (16+)
08.00 «По делам несовершеннолетних» (16+)
10.00, 03.15 «Давай разведемся!» (16+)
12.00, 04.15 Д/с «Измены» (16+)
13.00, 23.00 «Свадебный размер» (16+)
14.00, 21.00 Т/с «Восток-Запад» (16+)
16.00 Т/с «Брак по завещанию. Возвращение Сандры» (16+)
18.00, 00.00, 06.25 «6 кадров» (16+)
18.05 Т/с «Она написала убийство» (16+)
19.00 Т/с «Брак по завещанию. Танцы на углях» (12+)
00.30 Т/с «Доктор Хаус» (16+)
01.25 Х/ф «Дайте жалобную книгу» (0+)

ПЯТНИЦА!

06.00, 08.00, 01.05 Пятница News (16+)
06.30 М/с «Вуди Вудпеккер» (12+)
06.50 М/с «Смешарики» (12+)
07.15, 08.30 Школа Доктора Комаровского (16+)
09.05 Верю - не верю (16+)
14.00 Проводник (16+)
15.05, 19.00, 20.00 Орел и решка. Кругосветка (16+)
22.00 Приманка (16+)
23.00, 01.35 Х/ф «Двойной КОПец» (16+)
03.40 Т/с «Вероника Марс» (16+)
05.25 Супергерои (16+)

1

05.00 «Доброе утро»
09.00, 12.00, 14.00, 15.00, 03.00 Новости
09.10, 04.20 Контрольная закупка
09.40 «Женский журнал»
09.50 «Жить здорово!» (12+)
10.55 «Модный приговор»
12.15 «Про любовь» (16+)
13.20, 14.15, 15.15, 01.00 «Время покажет» (16+)
16.00 «Мужское / Женское» (16+)
17.00 «Наедине со всеми» (16+)
18.00 Вечерние новости
18.45 «Давай поженимся!» (16+)
19.50 «Пусть говорят» (16+)
21.00 «Время»
21.30 Т/с «Таинственная страсть» (16+)
23.40 «Соломон Волков. Диалоги с Евгением Евтушенко» (12+)
00.45 Ночные новости
02.30, 03.05 Т/с «Агент национальной безопасности» (16+)

РОССИЯ 1

05.00, 09.15 «Утро России» (12+)
09.00, 11.00, 14.00, 17.00, 20.00 «Вести» (12+)
09.55 Ток-шоу «О самом главном» (12+)
11.40, 14.40, 17.25, 20.45 «Вести. Урал». Утро (Ч) (12+)
11.55, 01.05 Т/с «Сваты» (12+)
14.55 Т/с «Тайны следствия» (16+)
17.45 «Прямой эфир» (16+)
18.50 Ток-шоу «60 Минут» (12+)
21.00 Т/с «Гражданин Никто» (12+)
23.50 «Команда» с Р. Кадыровым» (12+)
03.05 Т/с «Дар» (12+)

МАТЧ!

08.30 «Лучшее в спорте» (12+)
09.00, 09.25, 10.55, 14.00, 21.55 Новости
09.05 «Зарядка ГТО» (0+)
09.30, 13.30, 16.35, 02.45 Все на Матч!
11.00 Матч ТВ. Лица (12+)
12.00 Здесь был Матч (12+)
12.30 Лучшие матчи года (12+)
14.05 Лучшие нокауты года (16+)
16.05, 03.55 Д/ф «После боя» (16+)
20.55 Пляжный футбол. Россия - Египет. Межконтинентальный кубок (0+)
22.00 Все на футбол!
22.40 Футбол. «Бешикташ» (Турция) - «Наполи» Лига чемпионов (0+)
00.30 Футбол. «Атлетико» (Мадрид, Испания) - «Ростов» (Россия). Лига чемпионов (0+)
03.25 Обзор Лиги чемпионов (12+)
04.30 Футбол. «Бенфика» (Португалия) - «Динамо» (Киев, Украина). Лига чемпионов (0+)
06.30 ЕвроТур. Обзор матчей недели (12+)
07.30 Д/ф «Непобедимый Джимбо» (16+)

ОТВ

05.00, 09.00, 02.10 «События. Итоги» (16+)
05.30, 10.30, 18.05, 23.10, 01.40, 02.40, 04.40 «Патрульный участок» (16+)
06.00 М/ф
07.00 «УтроТВ» (12+)
09.05, 00.30 «Доброго здоровьица!» (12+)
10.00 «События УрФО» (16+)
10.55 Х/ф «Угрюм-река» (12+)
17.00, 21.30, 03.00 Новости ТАУ «9 1/2» (16+)
18.25, 19.25, 23.50 «История государства Российского» (16+)
18.30 «События УрФО»
19.00 «События»
19.10, 01.30 «Кабинет министров» (16+)
19.30 Х/ф «Северный вариант» (12+)
21.00 «События. Итоги»
22.30, 04.00 «События» (16+)
23.00, 04.30 «События. Акцент» (16+)
23.30 «О личном и наличном» (12+)
00.00 «Четвертая власть» (16+)
02.00 «Действующие лица»

ОТР

07.00, 15.20, 01.30 «От первого лица» (12+)
07.40, 13.05, 21.25 «Прав!Да?» (12+)
08.30, 14.05, 00.40 «Большая страна» (12+)
09.30, 16.05, 02.00 «Календарь» (12+)
11.15, 22.20, 12.05, 23.05 Т/с «Русский шоколад» (16+)
12.00, 13.00, 14.00, 15.00, 16.00, 21.00, 23.00, 00.10 Новости
17.00, 03.30 «ОТРажение» (12+)
00.15, 06.35 «Де-факто» (12+)

ЦЕНТР

08.00 «Настроение»
10.05 «Доктор И...» (16+)
10.35 Х/ф «Перехват» (16+)
12.20 Д/ф «Ролан Быков. Вот такой я человек!» (12+)
13.30, 16.30, 21.30, 00.00, 02.00 События (16+)
13.50 Т/с «Пуаро Агаты Кристи» (12+)
15.40 «Мой герой» Ток-шоу (12+)
16.50 Город новостей (16+)
17.15 «Без обмана. Нарезочка» (16+)
18.00 «10 самых... Странные заработки звезд» (16+)
18.35 «Естественный отбор» (12+)
19.35 Т/с «20 лет без любви» (16+)
22.00 «Право голоса» (16+)
23.45 «Петровка, 38»
00.30 «Осторожно, мошенники!» (16+)
01.05 «Прощание. Игорь Тальков» (16+)
02.30 «Право знать!» Ток-шоу (16+)
03.45 Х/ф «Мусорщик» (16+)
05.15 Д/ф «Лекарство от старости» (12+)
06.25 Т/с «Инспектор Льюис» (12+)

ТВ3

05.00 Т/с «Преступление будет раскрыто» (16+)
06.00 Новое утро
08.30 «Студия Юлии Высоцкой» (0+)
09.00 Т/с «Возвращение Мухтара» (12+)
10.00, 13.00, 16.00, 19.00 Сегодня
10.20 Т/с «Лесник» (16+)
12.00 «Суд присяжных» (16+)
13.25 Обзор. Чрезвычайное происшествие
14.00, 00.00 «Место встречи» (16+)
16.25 Т/с «Улицы разбитых фонарей» (16+)
18.00 «Говорим и показываем» (16+)
19.45 Т/с «Профиль убийцы» (16+)
21.35 Т/с «Ментовские войны» (12+)
23.30 Итоги дня
02.00 «Квартирный вопрос» (0+)
03.05 Т/с «Закон и порядок» (18+)
04.05 Т/с «Сыщики» (12+)

ТНТ

07.00 М/с «Черепашки-ниндзя» (12+)
07.30, 05.00, 06.00 Т/с «Холостяк» (16+)
09.00 «Дом-2. Lite» (16+)
10.30 «Дом-2. Остров любви» (16+)
11.30, 14.00 «Comedy Woman» (16+)
12.00 «Танцы» (16+)
14.30, 15.00, 15.30, 16.00, 16.30, 17.00, 17.30, 18.00, 18.30 Т/с «Универ. Новая общага» (16+)
19.00, 19.30 Т/с «Ольга» (16+)
20.00, 20.30 Т/с «Универ» (16+)
21.00, 02.45 Х/ф «Хочу как ты» (16+)
23.05 «Дом-2. Город любви» (16+)
00.05 «Дом-2. После заката» (16+)
01.05 Х/ф «Мистер Няня» (12+)

СТС

06.00, 04.55 «Ералаш»
06.30 М/с «Барбоскины» (0+)
07.05 М/с «Приключения Джеки Чана» (6+)
08.00, 01.00 Т/с «Последний из Магикян» (12+)
10.00 Х/ф «Миссия невыполнима» (16+)
12.00, 20.00 Т/с «Молодёжка» (16+)
13.00 Т/с «Кухня» (16+)
15.30 Т/с «Воронины» (16+)
21.00 Х/ф «Миссия невыполнима 2» (16+)
23.20 Шоу «Уральских пельменей» (16+)
00.30 «Уральские пельмени. Любимое» (16+)
02.30 Т/с «Папа на вырост» (16+)
04.30 Т/с «Funтастика» (16+)
05.45 «Музыка на СТС» (16+)

СПАС

10.00 «Музыкальная веранда» цикла «Премьерный показ»
10.30, 13.30, 16.30, 19.30, 22.30, 01.30 «Предстоятель. Хроники служения»
11.00 Русские судьбы
12.00 Портреты. «Вера и знание академика Раушенбаха»
12.15 Святая Русь. Мотопаломничество
12.30 Д/ф «Богомаз»
13.00 Д/ф «Любовью и единением спасёмся»
14.00 Д/ф «Соловки. Преображение»
14.30 Д/ф «Желая жития ангельского»
15.30 Выставка «Русские святые»
16.00 Город равных возможностей
17.00, 21.00 «Радость моя»
18.00 Национальное достояние
18.30 Россия и мир
20.00 Диалог под часами
22.00 Ф.М. Достоевский. «Идиот»
22.25 Спросите батюшку
23.00 Вечность и время
00.00 «Суд да дело» из цикла «Премьерный показ»
00.30 Церковь и мир
01.00 Новости
02.00 Мой путь к Богу
02.30 Портреты. «Илья Ефимович Репин. Из воспоминаний художника. Детство»
02.45 Монастыри России
03.00 Школа милосердия
03.30 Д/ц «Марина Журинская. Свидетельство. Встреча»
04.00 Монастырская кухня
04.30 Д/ф «Выхожу один я на дорогу»
05.00 Д/ц «Возвращение на Афон. Паисий Святогорец»
06.00 Д/ф «Синодалы»
06.30 Д/ф «Православие на Британских островах»
07.15 Л.Н. Толстой. «Детство. Отрочество. Юность»
07.30 Д/ф «Золотое сечение России»
08.15 Портреты. «Я в любви верна... Наталья Долгорукая»
08.30 Д/ф «Раскинулось море широко или время собирать камни»
09.15 «Пешком по Москве»
09.30 Д/ц «Наследники Суворова. Кадеты»

РОССИЯ К

06.30 Канал «Евроньюс»
10.00, 15.00, 19.30, 23.30 Новости культуры

10.15, 01.55 «Наблюдатель»
11.15, 23.50 Т/с «Коломбо»
12.50, 20.45 «Правила жизни»
13.20 «Эрмитаж - 250»
13.50 Х/ф «Опасный поворот» (16+)
15.10 «Сати. Нескучная классика...»
15.50 Д/ф «Последнее пристанище тамплиеров»
16.40 Д/ф «Фрэнсис Бэкон»
16.50 Эмиль Лотяну. Острова
17.30 Юрий Башмет, Даниил Трифонов и Камерный ансамбль «Солисты Москвы»
18.30 Д/ф «Бухта Котора. Фьорд Адриатики»
18.45 Д/с «Формула мастерства»
19.15 «Спокойной ночи, малыши!»
19.45 Главная роль
20.05 Искусственный отбор
21.15 Кто мы? «Приключения либерализма в России»
21.40 Д/ф «Ваттовое море. Зеркало небес»
22.00 Д/ф «Глеб Плаксин. Сопротивление русского француза»
22.25 Д/ф «Что скрывают камни Стоунхенджа?»
23.45 Худсовет
01.20 Д/ф «Три тайны адвоката Плевако»
01.50 Д/ф «Оноре де Бальзак»

РОССИЯ 24

07.00, 08.00, 09.00, 10.00, 11.00, 12.00, 13.00, 14.00, 15.00, 15.40, 16.00, 17.00, 18.00, 19.00, 20.00, 21.00, 22.25, 23.00, 23.45, 00.00, 01.00, 01.45, 02.00, 03.00, 04.00, 05.00, 06.00 Вести
07.30, 08.15, 09.20, 09.45, 10.15, 10.35, 11.20, 12.25, 13.25, 14.30, 15.35, 16.35, 17.30, 18.25, 19.30, 20.35, 21.30, 02.35, 03.30, 05.30 Экономика
07.40, 16.40, 17.40, 18.40, 19.40, 20.45, 21.40, 04.40, 05.40, 06.30 Гость
07.50, 09.50, 12.45, 17.35, 19.35, 01.35, 02.40 Реплика
08.20, 09.35, 10.25, 11.35, 14.20 Спорт
08.30, 14.40, 20.25, 23.30 «Факты»
08.45, 12.50, 14.50 Вести.Net
08.50, 10.50, 13.50 Погода 24
10.40, 13.40, 06.50 Культура
10.45, 13.45, 02.45, 05.50 Мобильный репортер
11.40 Технологии жилья
22.00 Экономика. Курс дня
00.45, 03.40 Геоэкономика

ТВ3

06.00 М/ф СМФ (0+)
09.30, 10.00, 17.30, 18.00 Т/с «Слепая» (12+)
10.30, 11.00, 16.00, 16.30, 17.00 Д/ф «Гадалка» (12+)
11.30 «Не ври мне» (12+)
12.30 «Тайные знаки» (12+)
13.30, 14.00, 14.30 Д/ф «Охотники за привидениями» (16+)
15.00 «Мистические истории» (16+)
18.30 Т/с «Тринадцать» (16+)
19.30, 20.15 Т/с «Напарницы» (16+)
21.15, 22.05 Т/с «Кости» (12+)
23.00 Х/ф «Уиджи» (16+)
00.30, 01.30, 02.15, 03.15, 04.00, 05.00 Т/с «Последователи» (16+)

5

06.00, 10.00, 12.00, 15.30, 18.30, 22.00 «Сейчас»
06.10 «Утро на «5» (6+)
09.10 «Место происшествия»
10.30, 11.25, 12.30, 12.45, 13.40 Т/с «Под ливнем пуль» (12+)
14.35, 15.25, 16.00, 16.45, 17.40 Т/с «Операция «Тайфун» (12+)
19.00, 19.40 Т/с «Детективы» (16+)
20.20, 21.10, 23.15 Т/с «След» (16+)
22.25 Т/с «Такая работа. Судебная ошибка» (16+)
00.00 Х/ф «Интердевочка» (16+)
02.45 «24 часа»
04.05 Х/ф «Одиссея капитана Блада» (0+)

★

06.00 «Сегодня утром»
08.00 Д/с «Крылья России» (6+)
09.00, 13.00, 18.00, 22.00 Новости дня
09.15 «Специальный репортаж» (12+)
09.45, 10.05, 13.15, 14.05 Т/с «МУР есть МУР! 2» (12+)
10.00, 14.00 Военные новости
18.30 Д/с «Легендарные самолеты. Бе-200. Летучий голландец» (6+)
19.20 «Легенды армии с Александром Маршалом» (12+)
20.05 «Теория заговора» (12+)
20.30 «Особая статья» (12+)
22.25 «Улика из прошлого» (16+)
23.15 «Звезда на «Звезде» (6+)
00.00 Х/ф «Змеелов» (12+)
02.00 Х/ф «Начальник Чукотки» (0+)
03.50 Х/ф «Снегурочку вызывали?»
05.10 Д/с «Фронтовые истории любимых актеров. Юрий Никулин и Владимир Этуш» (6+)

мир

05.00 М/ф (6+)
06.00, 01.15 «Экстрасенсы. По ту сторону другого мира» (12+)
06.30 Доброе утро, мир! (12+)
08.00 Т/с «Черта» (16+)
11.30 «Бремя обеда» (12+)
12.00, 15.00, 18.00 Новости
12.15, 18.20 Т/с «Метод Фрейда» (16+)
15.10 «Слово за слово» (16+)
16.05 Т/с «Отряд» (16+)
21.00 Х/ф «Заза» (16+)
22.45 Х/ф «Танцор диско» (12+)
01.45 Т/с «Невидимки» (16+)

Карусель

07.00 «Ранние пташки»
09.00 «С добрым утром, малыши!»
09.30 «Пляс-класс»
09.35 М/с «Добрые чудеса в стране Лалалупсия»
10.20 М/с «Суперкрылья. Джетт и его друзья»
10.45 М/с «Робокар Поли и его друзья»
11.35 Давайте рисовать «Музей меня»
12.00 М/с «Литтл Чармерс»
12.50 М/с «Смешарики. Новые приключения»
14.15 М/с «Тобот»
15.00, 00.50 Т/с «Семья Светофоровых»
15.30 М/с «Маша и Медведь»
16.15 М/с «Египтус»
17.00 М/с «Свинка Пеппа»
18.00 «Бум! Шоу»
18.25 М/с «Смешарики. Пин-код»
19.20 М/с «Клуб Винкс»
20.10 М/с «Барбоскины»
20.50 М/с «Ягодный пирог. Шарлотта Земляничка»
21.40 М/с «Дружба - это чудо»
22.30 «Спокойной ночи, малыши!»
22.45 М/с «Маленькое королевство Бена и Холли»
00.00 М/с «LBX - битвы маленьких гигантов»
00.25 М/с «Время Йо-Кай»
01.20 М/с «Фиксики»
02.20 М/с «Маленький зоомагазин»
03.25 М/с «Путешествия Жюля Верна»
04.40 М/с «Бернард»
04.50 М/ф «Сказка о мёртвой царевне и семи богатырях», «Сказка о золотом Петушке», «Снегурка»
06.00 М/с «Мук»

рен тв

05.00, 04.30 «Территория заблуждений» (16+)
06.00 Документальный проект (16+)
07.00 «С бодрым утром!» (16+)
08.30, 12.30, 16.30, 19.30, 23.00 «Новости» (16+)
09.00 «Военная тайна» (16+)
11.00 Д/п «Прикоснуться к чуду» (16+)
12.00, 16.00, 19.00 «Информационная программа 112» (16+)
13.00 «Званый ужин» (16+)
14.00 Х/ф «Особенности национальной охоты» (12+)
17.00, 03.30 «Тайны Чапман» (16+)
18.00, 01.30 «Самые шокирующие гипотезы» (16+)
20.00 Х/ф «Особенности национальной рыбалки» (0+)
22.00 «Водить по-русски» (16+)
23.25 Х/ф «Мне не больно» (16+)
02.30 «Странное дело» (16+)

муз тв

07.00 Золотая лихорадка (16+)
08.00, 09.15 Каждое утро (16+)
09.00, 12.00, 15.45, 20.00 «PRO-новости» (16+)
11.00 «ClipYou чарт» (16+)
12.15 «Победитель Битвы фанклубов» (16+)
12.45 Золото (16+)
13.30 «Икона стиля» (16+)
14.00, 16.55, 05.00 PRO-клип (16+)
14.05 Только жирные хиты! (16+)
14.55, 19.10, 06.10 10 самых горячих клипов дня (16+)
16.00 «Check-IN на Муз-ТВ» (16+)
17.00 «Русский чарт» (16+)
18.00 «Битва фанклубов» (16+)
20.15 «Звёздный допрос» (16+)
21.00 «Муз-ТВ чарт» (16+)
22.00 Восьмая Ежегодная Национальная Премия «Муз-ТВ 2010». (16+)
02.40 «Top 30 - Крутяк недели» (16+)
05.05 «Наше» (16+)

домашний

06.30, 05.30 «Джейми» (16+)
07.30 «Домашняя кухня» (16+)
08.00 «По делам несовершеннолетних» (16+)
10.00, 03.25 «Давай разведемся!» (16+)
12.00, 04.25 Д/с «Измены» (16+)
13.00, 23.00 «Свадебный размер» (16+)
14.00, 21.00 Т/с «Восток-Запад» (16+)
16.00, 19.00 Т/с «Брак по завещанию. Танцы на углях» (12+)
18.00, 00.00, 05.25 «6 кадров» (16+)
18.05 Т/с «Она написала убийство» (16+)
00.30 Т/с «Доктор Хаус» (16+)
01.25 Х/ф «Это мы не проходили» (0+)

ПЯТНИЦА!

06.00, 08.00, 00.55 Пятница News (16+)
06.30 М/с «Вуди Вудпеккер» (12+)
06.50 М/с «Смешарики» (12+)
08.30 Школа Доктора Комаровского (16+)
09.05 Орел и решка. Шопинг (16+)
14.00 Еда, я люблю тебя (16+)
15.00 Орел и решка. Кругосветка (16+)
17.50 На ножах (16+)
22.00 Приманка (16+)
23.00, 01.25 Х/ф «Шоу начинается» (12+)
03.20 Т/с «Вероника Марс» (16+)

1

05.00 «Доброе утро»
09.00, 12.00, 14.00, 15.00, 03.00 Новости
09.10, 04.25 Контрольная закупка
09.40 «Женский журнал»
09.50 «Жить здорово!» (12+)
10.55 «Модный приговор»
12.15 «Про любовь» (16+)
13.20, 14.15, 15.15, 01.00 «Время покажет» (16+)
16.00 «Мужское / Женское» (16+)
17.00 «Наедине со всеми» (16+)
18.00 Вечерние новости
18.45 «Давай поженимся!» (16+)
19.50 «Пусть говорят» (16+)
21.00 «Время»
21.30 Т/с «Таинственная страсть» (16+)
23.35 «Соломон Волков. Диалоги с Евгением Евтушенко» (12+)
00.45 Ночные новости
02.30, 03.05 Т/с «Агент национальной безопасности» (16+)

РОССИЯ 1

05.00, 09.15 «Утро России» (12+)
09.00, 11.00, 14.00, 17.00, 20.00 «Вести» (12+)
09.55 Ток-шоу «О самом главном» (12+)
11.40, 14.40, 17.25, 20.45 «Вести. Урал». Утро (Ч) (12+)
11.55, 01.00 Т/с «Сваты» (12+)
14.55 Т/с «Тайны следствия» (16+)
17.45 «Прямой эфир» (16+)
18.50 Ток-шоу «60 Минут» (12+)
21.00 Т/с «Гражданин Никто» (12+)
23.00 «Вечер с В. Соловьевым» (12+)
03.05 Т/с «Дар» (12+)

МАТЧ!

08.30 «Безумные чемпионаты» (16+)
09.00, 09.25, 10.55, 12.35, 15.10, 16.55, 23.25 Новости
09.05 «Зарядка ГТО» (0+)
09.30, 12.40, 17.00, 20.50, 02.45 Все на Матч!
11.00, 07.00 Д/с «Быть Марадоной» (16+)
11.35, 07.35 Спортивный интерес (16+)
13.10 Футбол. «ПСВ» (Нидерланды) - «Бавария» Лига чемпионов (0+)
15.15 Д/ф «Мэнни» (16+)
17.30 Д/с «Звёзды футбола» (12+)
18.00 Футбол. «Манчестер Сити» (Англия) - «Барселона» (Испания). Лига чемпионов (0+)
20.00 «Точка» (16+)
20.30 «Золото или забвение» (12+)
21.20 Гандбол. Россия - Словакия. Чемпионат Европы-2018 г. Отборочный турнир. Мужчины (0+)
23.30 Д/ф «Монако. Ставки на футбол» (16+)
00.00 Все на футбол!
00.30 Футбол. «Монако» - ЦСКА (Россия). Лига чемпионов (0+)
03.30 Обзор Лиги чемпионов (12+)
04.00 Пляжный футбол. Россия - США. Межконтинентальный кубок (0+)
05.00 Баскетбол. «Фенербахче» (Турция) - УНИКС (Россия). Евролига. Мужчины (0+)

ОТВ

05.00, 09.00 «События. Итоги» (16+)
05.30, 10.30, 18.05, 23.10, 01.40, 02.40, 04.40 «Патрульный участок» (16+)
06.00 М/ф
07.00 «УтроТВ» (12+)
09.05 «Доброго здоровьица!» (12+)
10.00 «События УрФО» (16+)
10.50 «О личном и наличном» (12+)
11.15 Х/ф «Богач, бедняк…» (12+)
17.00, 21.30, 03.00 Новости ТАУ «9 1/2» (16+)
18.25 «История государства Российского» (16+)
18.30 «События УрФО»
19.00 «События»
19.10, 23.00, 01.30, 04.30 «События. Акцент» (16+)
19.25 Х/ф «Как стать счастливым» (12+)
21.00, 22.30, 02.10, 04.00 «События» (16+)
23.30 «Урал. Третий тайм» (12+)
00.00 Баскетбол. Евролига. «УГМК» (Екатеринбург) - «Шопрон» (Венгрия) (6+)
02.00 «Действующие лица»

ОТР

07.00, 15.20, 01.30 «Гамбургский счет» (12+)
07.40, 13.05, 21.25 «Прав!Да?» (12+)
08.30, 14.05, 00.40 «Большая страна» (12+)
09.30, 16.05, 02.00 «Календарь» (12+)
11.15, 22.20, 12.05, 23.05 Т/с «Русский шоколад» (16+)
12.00, 13.00, 14.00, 15.00, 16.00, 21.00, 23.00, 00.10 Новости
17.00, 03.30 «ОТРажение» (12+)
00.15, 06.35 «Де-факто» (12+)

ЦЕНТР

08.00 «Настроение»
10.10 «Доктор И...» (16+)
10.40 Х/ф «Семья Ивановых» (12+)
12.35 Д/ф «Алла Ларионова. Сказка о советском ангеле» (12+)
13.30, 16.30, 21.30, 00.00, 02.00 События (16+)
13.50, 03.10 Т/с «Пуаро Агаты Кристи» (12+)
15.40 «Мой герой» Ток-шоу (12+)
16.50 Город новостей (16+)
17.15 «Прощание. Игорь Тальков» (16+)
18.05 «10 самых... Любовные треугольники» (16+)
18.35 «Естественный отбор» (12+)
19.35 Т/с «20 лет без любви» (16+)
22.00 «Право голоса» (16+)
23.45 «Петровка, 38»
00.30 «Линия защиты» (16+)
01.05 «Хроники московского быта. Борьба с привилегиями» (12+)
02.25 «Русский вопрос» (12+)
04.40 Д/ф «Заговор послов» (12+)
05.35 Д/ф «Ролан Быков. Вот такой я человек!» (12+)
06.30 Т/с «Инспектор Льюис» (12+)

ТВ3

05.00 Т/с «Преступление будет раскрыто» (16+)
06.00 Новое утро
08.30 «Студия Юлии Высоцкой» (0+)
09.00 Т/с «Возвращение Мухтара» (12+)
10.00, 13.00, 16.00, 19.00 Сегодня
10.20 Т/с «Лесник» (16+)
12.00 «Суд присяжных» (16+)
13.25 Обзор. Чрезвычайное происшествие
14.00, 00.50 «Место встречи» (16+)
16.25 Т/с «Улицы разбитых фонарей» (16+)
18.00 «Говорим и показываем» (16+)
19.45 Т/с «Профиль убийцы» (16+)
23.30 Итоги дня
00.00 «Большие родители» (12+)
02.50 «Дачный ответ» (0+)
03.55 «Их нравы» (0+)
04.05 Т/с «Сыщики» (12+)

ТНТ

07.00 М/с «Черепашки-ниндзя» (12+)
07.30, 04.40 Т/с «Холостяк» (16+)
09.00 «Дом-2. Lite» (16+)
10.30 «Дом-2. Остров любви» (16+)
11.30 «Битва экстрасенсов» (16+)
12.30, 13.30, 14.00 «Comedy Woman» (16+)
14.30, 15.00, 15.30, 16.00, 16.30, 17.00, 17.30, 18.00, 18.30 Т/с «СашаТаня» (16+)
19.00, 19.30 Т/с «Ольга» (16+)
20.00, 20.30 Т/с «Универ» (16+)
21.00, 02.45 Х/ф «Всё о Стиве» (16+)
23.00 «Дом-2. Город любви» (16+)
00.00 «Дом-2. После заката» (16+)
01.00 Х/ф «Нереальная любовь» (12+)
05.40 Т/с «Люди будущего» (12+)
06.35 Т/с «Женская лига» (16+)

СТС

06.00, 04.55 «Ералаш»
06.30 М/с «Барбоскины» (0+)
07.05 М/с «Приключения Джеки Чана» (6+)
08.00, 01.00 Т/с «Последний из Магикян» (12+)
09.30 Х/ф «Миссия невыполнима 2» (16+)
12.00, 20.00 Т/с «Молодёжка» (16+)
13.00 Т/с «Кухня» (16+)
15.30 Т/с «Воронины» (16+)
21.00 Х/ф «Миссия невыполнима 3» (16+)
23.20 Шоу «Уральских пельменей» (16+)
00.30 «Уральские пельмени. Любимое» (16+)
02.30 Т/с «Папа на вырост» (16+)
04.30 Т/с «Funтастика» (16+)
05.45 «Музыка на СТС» (16+)

СПАС

10.00 Д/ф «Соловки. Преображение»
10.30, 13.30, 16.30, 19.30, 22.30, 01.30 «Предстоятель. Хроники служения»
11.00 Д/ф «Желая жития ангельского»
12.00 Д/ф «Письмо о любви»
12.30 Город равных возможностей
13.00 Выставка «Русские святые»
14.00 Россия и мир
15.00 Национальное достояние
15.30 Диалог под часами
17.00, 21.00 «Радость моя»
18.00 Д/ф «Синодалы»
18.30 Д/ф «Православие на Британских островах»
19.15 Л.Н. Толстой. «Детство. Отрочество. Юность»
20.00 Д/ф «Золотое сечение России»
20.45 Портреты. «Я в любви верна... Наталья Долгорукая»
22.00, 05.00 «Пешком по Москве»
22.25 Спросите батюшку
23.00 Консервативный клуб
00.00 С Божией помощью
00.30 Д/ц «Обитель сестёр. Спасский женский монастырь. Монастырские стены»
01.00 Новости
02.00 «Суд да дело» из цикла «Премьерный показ»
02.30 Церковь и мир
03.00 Вечность и время
04.00 Д/ф «Дивная история»
05.15 Д/ф «Быть первым»
06.00 Мой путь к Богу
06.30 Портреты. «Илья Ефимович Репин. Из воспоминаний художника. Детство»
06.45 Монастыри России
07.00 Школа милосердия
07.30 Д/ц «Марина Журинская. Свидетельство. Встреча»
08.00 Монастырская кухня
08.30 Д/ф «Выхожу один я на дорогу»

09.00 Д/ц «Возвращение на Афон. Паисий Святогорец»

РОССИЯ К

06.30 Канал «Евроньюс»
10.00, 15.00, 19.30, 23.30 Новости культуры
10.15, 01.55 «Наблюдатель»
11.15, 23.50 Т/с «Коломбо»
12.50, 20.45 «Правила жизни»
13.20 «Пешком...» Москва прогулочная
13.50 Х/ф «Опасный поворот» (16+)
14.40 Д/ф «Дома Хорта в Брюсселе»
15.10 Искусственный отбор
15.50, 22.25 Д/ф «Что скрывают камни Стоунхенджа?»
16.50 Даниил Андреев. Больше, чем любовь
17.30 Юрий Башмет, Камерный ансамбль «Солисты Москвы» и хор «Голоса Конельяно»
18.25 Д/ф «Хамберстон. Город на время»
18.45 Д/с «Формула мастерства»
19.15 «Спокойной ночи, малыши!»
19.45 Главная роль
20.05 Абсолютный слух
21.15 Власть факта. «Крылья России»
22.00 Д/ф «Анатолий Зверев»
23.45 Худсовет
01.25 Д/ф «Глеб Плаксин. Сопротивление русского француза»

РОССИЯ 24

07.00, 08.00, 09.00, 10.00, 11.00, 12.00, 13.00, 14.00, 15.00, 16.00, 17.00, 18.00, 19.00, 20.00, 21.00, 22.25, 23.00, 23.45, 00.00, 01.00, 01.45, 02.00, 03.00, 04.00, 05.00, 06.00 Вести
07.30, 08.15, 09.25, 09.45, 10.20, 10.40, 11.20, 12.20, 13.25, 14.35, 15.35, 16.35, 17.30, 18.30, 20.30, 00.45, 02.35, 03.30, 05.30, 06.30 Экономика
07.40, 12.35, 13.40, 16.40, 17.40, 18.40, 20.15, 20.35, 03.40, 04.40, 05.40, 06.40 Гость
07.50, 09.50, 12.50, 17.35, 01.35, 02.40 Реплика
08.20, 09.30, 10.30, 11.30, 14.25 Спорт
08.30, 11.40, 14.40, 15.40, 23.30 «Факты»
08.45, 10.50, 02.45, 05.50 Мобильный репортер
08.50, 11.50, 13.50 Погода 24
10.45, 06.50 Культура
19.05 Сенат
21.30 Мнение с Эвелиной Закамской
22.00 Экономика. Курс дня

ТВ3

06.00 М/ф СМФ (0+)
09.30, 10.00, 17.30, 18.00 Т/с «Слепая» (12+)
10.30, 11.00, 16.00, 16.30, 17.00 Д/ф «Гадалка» (12+)
11.30 «Не ври мне» (12+)
12.30 «Тайные знаки» (12+)
13.30, 14.00, 14.30 Д/ф «Охотники за привидениями» (16+)
15.00 «Мистические истории» (16+)
18.30 Т/с «Тринадцать» (16+)
19.30, 20.15, 21.15 Т/с «Напарницы» (16+)
22.05 Т/с «Кости» (12+)
23.00 Х/ф «Сладкий ноябрь» (12+)
01.15, 02.15, 03.15, 04.00, 05.00 Т/с «Здесь кто-то есть» (16+)

5

06.00, 10.00, 12.00, 15.30, 18.30, 22.00 «Сейчас»
06.10 «Утро на «5» (6+)
09.10 «Место происшествия»
10.30, 12.30 Х/ф «Одиссея капитана Блада» (0+)
13.45 Х/ф «По прозвищу «Зверь» (16+)
16.00 «Открытая студия»
17.30 «Актуально»
19.00, 19.40 Т/с «Детективы» (16+)
20.20, 21.15, 23.15 Т/с «След» (16+)
22.25 Т/с «Такая работа. Невидимый след» (16+)
00.00 Х/ф «Покровские ворота» (0+)
02.35 Х/ф «Генерал» (12+)
04.25 Х/ф «Саперы. Без права на ошибку» (12+)

★

06.00 «Сегодня утром»
08.00 Д/с «Крылья России» (6+)
09.00, 13.00, 18.00, 22.00 Новости дня
09.15 «Политический детектив» (12+)
09.35, 10.05, 13.15, 14.05 Т/с «МУР есть МУР! 3» (12+)
10.00, 14.00 Военные новости
18.30 Д/ф «Война командармов. Чуйков против Паулюса» (12+)
19.20 «Последний день» (12+)
20.05 «Специальный репортаж» (12+)
20.30 «Процесс» Ток-шоу (12+)
22.25 Д/с «Секретная папка» (12+)
23.15 «Звезда на «Звезде» (6+)
00.00 Х/ф «Срочный вызов» (12+)
01.55 Х/ф «Гонщики» (16+)
03.30 Х/ф «Баллада о Беринге и его друзьях» (12+)
05.20 Д/с «Хроника Победы» (12+)

мир

05.00 М/ф (6+)
06.00 «Экстрасенсы. По ту сторону другого мира» (12+)
06.30 Доброе утро, мир! (12+)
08.00 Х/ф «Мы из джаза» (0+)
09.45 Х/ф «Заза» (16+)
11.30 «Бремя обеда» (12+)
12.00, 15.00, 18.00 Новости
12.15, 18.20 Т/с «Метод Фрейда» (16+)
15.10 «Слово за слово» (16+)
16.05 Т/с «Отряд» (16+)
21.00 Х/ф «Ненормальная» (12+)
22.45 Х/ф «Мое сердце для тебя» (12+)
01.50 Т/с «Невидимки» (16+)

Карусель

07.00 «Ранние пташки»
09.00 «С добрым утром, малыши!»
09.30 «Пляс-класс»
09.35 М/с «Добрые чудеса в стране Лалалупсия»
10.20 М/с «Суперкрылья. Джетт и его друзья»
10.45 М/с «Робокар Поли и его друзья»
11.35 Давайте рисовать «Мир из кусочков»
12.00 М/с «Литтл Чармерс»
12.50 М/с «Смешарики. Новые приключения»
14.15 М/с «Тобот»
15.00, 00.50 Т/с «Семья Светофоровых»
15.30 М/с «Маша и Медведь»
16.15 М/с «Египтус»
17.00 М/с «Свинка Пеппа»
18.00 «Бум! Шоу»
18.25 М/с «Смешарики. Пин-код»
19.20 М/с «Клуб Винкс»
20.10 М/с «Барбоскины»
20.50 М/с «Ягодный пирог. Шарлотта Земляничка»
21.40 М/с «Дружба - это чудо»
22.30 «Спокойной ночи, малыши!»
22.45 М/с «Маленькое королевство Бена и Холли»
00.00 М/с «LBX - битвы маленьких гигантов»
00.25 М/с «Время Йо-Кай»
01.20 М/с «Фиксики»
02.20 М/с «Маленький зоомагазин»
03.25 М/с «Путешествия Жюля Верна»
04.40 М/с «Бернард»
04.50 М/ф «Сказка о рыбаке и рыбке», «Царевна-лягушка»
06.00 М/с «Мук»

рен тв

05.00, 09.00, 04.40 «Территория заблуждений» (16+)
06.00 Документальный проект (16+)
07.00 «С бодрым утром!» (16+)
08.30, 12.30, 16.30, 19.30, 23.00 «Новости» (16+)
11.00 Д/п «Зеленый Солярис» (16+)
12.00, 16.00, 19.00 «Информационная программа 112» (16+)
13.00 «Званый ужин» (16+)
14.00 Х/ф «Особенности национальной рыбалки» (0+)
17.00, 03.40 «Тайны Чапман» (16+)
18.00, 01.15 «Самые шокирующие гипотезы» (16+)
20.00 Х/ф «Особенности национальной политики» (12+)
21.40 Х/ф «Особенности подледного лова» (16+)
23.25 Х/ф «Бабло» (16+)
02.15 «Минтранс» (16+)
03.00 «Ремонт по-честному» (16+)

муз тв

07.00, 12.45 Золотая лихорадка (16+)
08.00, 09.15 Каждое утро (16+)
09.00, 12.00, 15.45, 20.00 «PRO-новости» (16+)
11.00 «ТОР ЧАРТ Европы плюс» (16+)
12.15 «Победитель Битвы фанклубов» (16+)
13.30 «10 самых с Лерой Кудрявцевой» (16+)
14.00, 16.55, 05.00 PRO-клип (16+)
14.05 Русские хиты - чемпионы среды (16+)
14.55, 19.10, 06.10 10 самых горячих клипов дня (16+)
16.00 «Check-IN на Муз-ТВ» (16+)
17.00 «R'n'B чарт» (16+)
18.00 «Битва фанклубов» (16+)
20.15 Золото (16+)
21.00 «ClipYou чарт» (16+)
22.00 Седьмая Ежегодная Национальная Премия «Муз-ТВ 2009». (16+)
02.40 Теперь понятно! (16+)
03.40 #ЛАЙКотМузТВ (16+)
05.05 Только жирные хиты! (16+)

домашний

06.30, 05.30 «Джейми» (16+)
07.30 «Домашняя кухня» (16+)
08.00 «По делам несовершеннолетних» (16+)
10.00, 03.15 «Давай разведемся!» (16+)
12.00, 04.15 Д/с «Измены» (16+)
13.00, 23.00 «Свадебный размер» (16+)
14.00, 21.00 Т/с «Восток-Запад» (16+)
16.00, 19.00 Т/с «Брак по завещанию. Танцы на углях» (12+)
18.00, 00.00 «6 кадров» (16+)
18.05 Т/с «Она написала убийство» (16+)
00.30 Т/с «Доктор Хаус» (16+)
01.20 Х/ф «Здравствуй и прощай» (0+)
05.15 «Тайны еды» (16+)

ПЯТНИЦА!

06.00, 08.00, 00.40 Пятница News (16+)
06.30 М/с «Вуди Вудпеккер» (12+)
06.50 М/с «Смешарики» (12+)
07.25 Школа Доктора Комаровского. Классный журнал 2 (16+)
08.30 Школа Доктора Комаровского (16+)
09.00 Орел и решка. Юбилейный (16+)
11.55, 15.00 Орел и решка. Кругосветка (16+)
14.00 Олигарх-ТВ (16+)
18.00 Магаззино (16+)
19.00 На ножах (16+)
23.00 Т/с «Сверхъестественное» (16+)
01.10 «Сверхъестественное» (16+)
02.50 Т/с «Вероника Марс» (16+)

05.00 «Доброе утро»
09.00, 12.00, 14.00, 15.00, 03.00 Новости
09.10 Контрольная закупка
09.40 «Женский журнал»
09.50 «Жить здорово!» (12+)
10.55, 04.25 «Модный приговор»
12.15 «Про любовь» (16+)
13.20, 14.15, 15.15 «Время покажет» (16+)
16.00 «Мужское / Женское» (16+)
17.00 «Жди меня»
18.00 Вечерние новости
18.45 «Человек и закон»
19.50 «Поле чудес»
21.00 «Время»
21.30 Т/с «Таинственная страсть» (16+)
23.35 «Вечерний Ургант» (16+)
00.10 Группе «Чайф» - 30 лет. Юбилейный концерт в «Олимпийском»
02.20, 03.05 Т/с «Агент национальной безопасности» (16+)

РОССИЯ 1

05.00, 09.15 «Утро России» (12+)
09.00, 11.00, 14.00, 17.00, 20.00 «Вести» (12+)
09.55 Ток-шоу «О самом главном» (12+)
11.40, 14.40, 17.25, 20.45 «Вести. Урал». Утро (Ч) (12+)
11.55, 01.20 Т/с «Сваты» (12+)
14.55 Т/с «Тайны следствия» (16+)
17.45 «Прямой эфир» (16+)
18.50 Ток-шоу «60 Минут» (12+)
21.00 «Юморина» (12+)
23.15 Х/ф «Любовь на четырех колесах» (12+)
03.30 Т/с «Дар» (12+)

МАТЧ!

08.30 Д/с «Спортивные прорывы» (12+)
09.00, 09.25, 10.55, 12.05, 14.10, 17.05, 20.10 Новости
09.05 «Зарядка ГТО» (0+)
09.30, 14.15, 17.10, 20.15, 03.00 Все на Матч!
11.00 Д/с «Быть Марадоной» (16+)
11.35 Д/с «Легендарные клубы» (12+)
12.10 Футбол. «Боруссия» (Дортмунд, Германия) - «Спортинг» (Португалия). Лига чемпионов (0+)
14.45 Футбол. «Тоттенхэм» (Англия) - «Байер» Лига чемпионов (0+)
16.45 «Десятка!» (16+)
17.40 Футбол. «Ювентус» - «Лион» Лига чемпионов (0+)
19.40 «Культ тура» (16+)
20.45 «Наши парни» (12+)
20.55 Все на хоккей!
21.25 Хоккей. Финляндия - Россия. Евротур. Кубок Карьяла (0+)
00.00 Футбол. «Зенит» (Россия) - «Дандолк» (Ирландия). Лига Европы (0+)
00.55 Футбол. «Шальке» - «Краснодар» (Россия). Лига Европы (0+)
03.30 Обзор Лиги Европы (12+)
04.00 Пляжный футбол. Россия - Иран. Межконтинентальный кубок (0+)
05.00 Баскетбол. «Олимпиакос» (Греция) - ЦСКА (Россия). Евролига. Мужчины (0+)
07.00 Футбол. «Саутгемптон» (Англия) - «Интер» Лига Европы (0+)

ОТВ

05.00, 09.00, 22.30, 02.10 «События. Итоги» (16+)
05.30, 10.30, 18.05, 23.10, 02.40, 04.40 «Патрульный участок» (16+)
06.00 М/ф
07.00 «УтроТВ» (12+)
09.05, 00.45 «Доброго здоровьица!» (12+)
10.00 «События УрФО» (16+)
10.50 «Депутатское расследование» (16+)
11.10 «События. Парламент» (16+)
11.25 М/ф «Летающие звери»
11.50 Х/ф «Отцы и дети» (12+)
17.00, 21.30, 03.00 Новости ТАУ «9 1/2» (16+)
18.25 «История государства Российского» (16+)
18.30 «События УрФО»
19.00 «События»
19.10, 01.45 «Кабинет министров» (16+)
19.25 Х/ф «Свой среди чужих, чужой среди своих» (12+)
21.00 «События. Итоги»
23.00, 04.30 «События. Акцент» (16+)
23.30 «Мельница» (12+)
00.00 «Ночь в филармонии»
02.00 «Действующие лица»
04.00 «События» (16+)

ОТР

07.00, 15.20, 01.30 «За строчкой архивной…» (12+)
07.40, 13.05, 21.25 «Прав!Да?» (12+)
08.30, 14.05, 00.40 «Большая страна» (12+)
09.30, 16.05 «Календарь» (12+)
11.15, 22.20, 12.05, 23.05 Т/с «Русский шоколад» (16+)
12.00, 13.00, 14.00, 15.00, 16.00, 21.00, 23.00, 00.10 Новости
17.00, 03.30 «ОТРажение» (12+)
00.15, 06.35 «Де-факто» (12+)
02.00 Х/ф «Девушка с гитарой» (0+)

ЦЕНТР

08.00 «Настроение»
10.10 «Доктор И...» (16+)
10.45 Х/ф «Приказано взять живым» (0+)
12.30 Д/ф «Василий Ливанов. Я умею держать удар» (12+)
13.30, 16.30, 21.30, 00.00 События (16+)
13.50, 02.20 Т/с «Пуаро Агаты Кристи» (12+)
15.40 «Мой герой» Ток-шоу (12+)
16.50 Город новостей (16+)
17.10 Праздничный концерт ко Дню судебного пристава РФ (6+)
18.45 «Естественный отбор» (12+)
19.40 Т/с «20 лет без любви» (16+)
22.00 «Право голоса» (16+)
23.45 «Петровка, 38»
00.30 Х/ф «Не могу сказать «прощай» (12+)
03.55 Д/ф «Не родись красивой» (12+)
05.15 Д/ф «Академик, который слишком много знал» (12+)
06.05 Т/с «Инспектор Льюис» (12+)
07.35 Х/ф «Семья Ивановых» (12+)

05.00 Т/с «Преступление будет раскрыто» (16+)
06.00 Новое утро
08.30 «Студия Юлии Высоцкой» (0+)
09.00 Т/с «Возвращение Мухтара» (12+)
10.00, 13.00, 16.00, 19.00 Сегодня
10.20 Т/с «Лесник» (16+)
12.00 «Суд присяжных» (16+)
13.25 Обзор. Чрезвычайное происшествие
14.00, 03.00 «Место встречи» (16+)
16.25 Т/с «Улицы разбитых фонарей» (16+)
18.00 «Говорим и показываем» (16+)
19.40 «Экстрасенсы против детективов» (16+)
21.10 Т/с «Ментовские войны. Эпилог» (16+)
23.15 «Фестиваль Авторадио «Дискотека 80-х» (12+)

ТНТ

07.00 М/с «Черепашки-ниндзя» (12+)
07.30, 03.05, 04.35 Т/с «Холостяк» (16+)
09.00 «Дом-2. Lite» (16+)
10.30 «Дом-2. Остров любви» (16+)
11.30 «Школа ремонта» (12+)
12.30, 13.30, 14.00, 20.00 «Comedy Woman» (16+)
14.30, 15.00, 15.30, 16.00, 16.30, 17.00, 17.30, 18.00, 18.30 Т/с «Интерны» (16+)
19.00, 19.30 Т/с «Ольга» (16+)
21.00 «Комеди Клаб» (16+)
22.00 «Comedy Баттл» (16+)
23.00 «Дом-2. Город любви» (16+)
00.00 «Дом-2. После заката» (16+)
01.00 Х/ф «Девять месяцев» (12+)
03.00 «ТНТ-Club» (16+)
06.00 Т/с «Дневники вампира 5» (16+)

СТС

06.00, 05.00 «Ералаш»
06.30 М/с «Барбоскины» (0+)
07.05 М/с «Приключения Джеки Чана» (6+)
08.00 Т/с «Последний из Магикян» (12+)
09.30 Х/ф «Миссия невыполнима 3» (16+)
12.00, 20.00 Т/с «Молодёжка» (16+)
13.00 Т/с «Кухня» (16+)
15.30 Т/с «Воронины» (16+)
21.00 Х/ф «Миссия невыполнима 4» (16+)
23.30 Х/ф «Телепорт» (16+)
01.10 Х/ф «Люди как мы» (12+)
03.20 Х/ф «Большая свадьба» (16+)
05.45 «Музыка на СТС» (16+)

СПАС

10.00 Национальное достояние
10.30, 13.30, 16.30, 19.30, 22.30, 01.30 «Предстоятель. Хроники служения»
11.00 Россия и мир
12.00 Диалог под часами
13.00 Город равных возможностей
14.00 Д/ф «Синодалы»
14.30 Д/ф «Православие на Британских островах»
15.15 «Л.Н. Толстой. «Детство. Отрочество. Юность»
15.30 Д/ф «Золотое сечение России»
16.15 Портреты. «Я в любви верна... Наталья Долгорукая»
17.00, 21.00 «Радость моя»
18.00 Мой путь к Богу
18.30 Портреты. «Илья Ефимович Репин. Из воспоминаний художника. Детство»
18.45 Монастыри России
19.00 Школа милосердия
20.00 Д/ф «Выхожу один я на дорогу»
20.30 Д/ц «Марина Журинская. Свидетельство. Встреча»
22.00 Портреты. «Пастырь. Патриарх Пимен»
22.25 Спросите батюшку
23.00 Русские судьбы
23.30 Новый храм
23.45 Святая Русь. Мотопаломничество
00.00 «Город мастеров» цикла «Премьерный показ»
00.15 «Твое дело» цикла «Премьерный показ»
00.30 Д/ц «Савва. Штрихи к портрету. Русские праведники»
01.00 Новости
02.00 С Божией помощью
02.30 Консервативный клуб
03.30 Д/ц «Обитель сестёр. Спасский женский монастырь. Монастырские стены»
04.00 «Мученики за веру» из цикла «Русские праведники»
04.45, 08.30 «Пешком по Москве»
05.00 Д/ф «Преподобные жены Александра, Марфа и Елена»
06.00 «Суд да дело» из цикла «Премьерный показ»
06.30 Вечность и время

07.30 Д/ф «Дивная история»
08.45 Д/ф «Быть первым»
09.30 Д/ц «Плат узорный. Народные промыслы России»

РОССИЯ К

06.30 Канал «Евроньюс»
10.00, 15.00, 19.30, 23.30 Новости культуры
10.15, 01.55 «Наблюдатель»
11.15, 23.50 Т/с «Коломбо»
12.50, 20.45 «Правила жизни»
13.20 Россия, любовь моя! «Русские в Дагестане»
13.50 Х/ф «Опасный поворот» (16+)
15.10 Д/ф «Анатолий Зверев»
15.40 Д/ф «Что скрывают камни Стоунхенджа?»
16.40 Большая опера- 2016 г.
18.45 Д/с «Формула мастерства»
19.15 «Спокойной ночи, малыши!»
19.45 Главная роль
20.05 Черные дыры. Белые пятна
21.15 Культурная революция
22.00 «Кусочки жизни... Василий Соловьев-Седой»
22.25 Д/ф «Споемте, друзья! В.Соловьев-Седой»
23.45 Худсовет
01.25 М/ф «Приключения Васи Куролесова», «История кота со всеми вытекающими последствиями»

РОССИЯ 24

07.00, 08.00, 09.00, 10.00, 11.00, 12.00, 13.00, 14.00, 15.00, 16.00, 17.00, 18.00, 19.00, 20.00, 21.00, 22.25, 23.00, 23.45, 00.00, 01.00, 01.45, 02.00, 03.00, 04.00, 05.00, 06.00 Вести
07.30, 08.15, 09.20, 09.40, 10.15, 10.40, 11.20, 12.25, 12.45, 13.20, 14.30, 15.35, 16.35, 17.30, 18.30, 19.30, 20.30, 21.30, 02.35, 03.30, 05.30, 05.50, 06.30 Экономика
07.40, 14.40, 16.40, 17.40, 18.40, 20.35, 21.40, 05.35, 06.40 Гость
08.25, 09.30, 10.30, 11.30, 14.20 Спорт
08.30, 15.40, 20.15 «Факты»
08.45, 13.45, 02.45 Мобильный репортер
08.50, 09.50, 11.50, 13.50 Погода 24
09.25, 10.25 Бизнес-вектор
09.45, 12.50, 17.35, 19.35, 01.35, 02.40 Реплика
10.50, 13.40, 06.50 Культура
11.40, 04.40 Энергетика
19.40 Стратегия
22.00 Экономика. Курс дня
23.30 Репортаж
00.45, 03.40 Геоэкономика

ТВ3

06.00 М/ф СМФ (0+)
09.30, 10.00, 17.30, 18.00 Т/с «Слепая» (12+)
10.30, 11.00, 16.00, 16.30, 17.00 Д/ф «Гадалка» (12+)
11.30 «Не ври мне» (12+)
12.30 «Тайные знаки» (12+)
13.30, 14.00, 14.30 Д/ф «Охотники за привидениями» (16+)
15.00 «Мистические истории» (16+)
18.30 Т/с «Тринадцать» (16+)
19.30, 20.15, 21.15, 22.05 Т/с «Кости» (12+)
23.00 Х/ф «Дом у озера» (16+)
01.00, 01.45, 02.45, 03.30, 04.30 Т/с «Секретные материалы» (16+)
05.15 «Городские легенды» (12+)

5

06.00, 10.00, 12.00, 15.30, 18.30 «Сейчас»
06.10 «Момент истины» (16+)
07.00 «Утро на «5» (6+)
09.10 «Место происшествия»
10.40, 12.40 Х/ф «Генерал» (12+)
13.30 Х/ф «Саперы. Без права на ошибку» (12+)
16.00 «Открытая студия»
17.30 «Актуально»
19.00, 19.45, 20.40, 21.25, 22.15, 23.05, 23.55, 00.45 Т/с «След» (16+)
01.30, 02.10, 02.55, 03.35, 04.20, 05.00, 05.40 Т/с «Детективы» (16+)

★

06.00 «Сегодня утром»
08.00 Д/с «Крылья России» (6+)
09.00, 13.00, 18.00, 22.00 Новости дня
09.15, 20.05 «Теория заговора» (12+)
09.40, 10.05 Х/ф «Случай в тайге» (0+)
10.00, 14.00 Военные новости
11.40, 13.15 Х/ф «Если враг не сдается...» (12+)
13.35, 14.05 Т/с «По ту сторону волков» (12+)
18.30 Д/ф «Война командармов. Чуйков и Паулюс против Гитлера» (12+)
19.20 «Легенды кино» (6+)
20.30 «Прогнозы» Ток-шоу (12+)
22.25 Д/с «Поступок» (12+)
23.15 «Звезда на «Звезде» (6+)
00.00 Х/ф «Балтийское небо» (0+)
03.30 Х/ф «Отель» (18+)
05.10 Д/с «Фронтовые истории любимых актеров. Леонид Гайдай и Владимир Гуляев» (6+)

мир

05.00 М/ф (6+)
06.00, 01.25 «Экстрасенсы. По ту сторону другого мира» (12+)
06.30 Доброе утро, мир! (12+)
08.00 Х/ф «Смотри в оба» (12+)
09.35 Х/ф «Ненормальная» (12+)
11.30 «Бремя обеда»
12.00, 15.00, 18.00 Новости
12.15, 18.20 Т/с «Метод Фрейда» (16+)
15.10 «Слово за слово» (16+)
16.05 Т/с «Отряд» (16+)
21.00 Х/ф «Супертеща для неудачника» (12+)
22.50 Х/ф «Покровские ворота» (0+)
01.55 Т/с «Невидимки» (16+)

Карусель

07.00 «Ранние пташки»
09.00 «С добрым утром, малыши!»
09.30 «Пляс-класс»
09.35 М/с «Добрые чудеса в стране Лалалупсия»
10.20 М/с «Суперкрылья. Джетт и его друзья»
10.45 М/с «Робокар Поли и его друзья»
11.35 Давайте рисовать «Наивно супер»
12.00 М/с «Литтл Чармерс»
12.50 М/с «Смешарики. Новые приключения»
14.15 М/с «Тобот»
15.00, 00.50 Т/с «Семья Светофоровых»
15.30 М/с «Маша и Медведь»
16.15 М/с «Египтус»
17.00 М/с «Свинка Пеппа»
18.00 «Бум! Шоу»
18.25 М/с «Смешарики. Пин-код»
19.20 М/с «Клуб Винкс»
20.10 М/с «Барбоскины»
20.50 М/с «Ягодный пирог. Шарлотта Земляничка»
21.40 М/с «Дружба - это чудо»
22.30 «Спокойной ночи, малыши!»
22.45 М/с «Маленькое королевство Бена и Холли»
00.00 М/с «LBX - битвы маленьких гигантов»
00.25 М/с «Время Йо-Кай»
01.20 М/с «Фиксики»
02.20 М/с «Маленький зоомагазин»
03.25 М/с «Путешествия Жюля Верна»
04.40 М/с «Бернард»
04.50 М/ф «Дюймовочка», «Аленький цветочек»
06.00 М/с «Мук»

рен тв

05.00 «Территория заблуждений» (16+)
06.00, 09.00 Документальный проект (16+)
07.00 «С бодрым утром!» (16+)
08.30, 12.30, 16.30, 19.30 «Новости» (16+)
12.00, 16.05, 19.00 «Информационная программа 112» (16+)
13.00 «Званый ужин» (16+)
14.50 Х/ф «Особенности подледного лова» (16+)
17.00 «Тайны Чапман» (16+)
18.00 «Самые шокирующие гипотезы» (16+)
20.00 Д/п «Белый дом» (16+)
22.00 Концерт «Задорнов. Мемуары» (16+)
23.45 Т/с «Краповый берет» (16+)
03.15 Х/ф «Перстень наследника династии» (12+)

муз тв

07.00 Золотая лихорадка (16+)
08.00, 09.15 Каждое утро (16+)
09.00, 12.00, 15.45, 20.00 «PRO-новости» (16+)
11.00 «Муз-ТВ чарт» (16+)
12.15 «Победитель Битвы фанклубов» (16+)
12.45 Золото (16+)
13.30 «МузРаскрутка» (16+)
14.00, 16.55, 05.00 PRO-клип (16+)
14.05 Двойной удар (16+)
14.55, 19.10, 03.20 10 самых горячих клипов дня (16+)
16.00 «Ждите ответа» (16+)
17.00 «ClipYou чарт» (16+)
18.00 «Битва фанклубов» (16+)
20.15 #ЛАЙКотМузТВ (16+)
21.00 «ТОР ЧАРТ Европы плюс» (16+)
22.00 Шестая Ежегодная Национальная «Муз-ТВ 2008» (16+)
04.05 Русские хиты - чемпионы недели (16+)
05.05 Только жирные хиты! (16+)

домашний

06.30, 05.30 «Джейми» (16+)
07.30, 05.00 «Домашняя кухня» (16+)
08.00 «По делам несовершеннолетних» (16+)
10.00, 03.50 «Давай разведемся!» (16+)
12.00 Д/с «Измены» (16+)
13.00, 23.00 «Свадебный размер» (16+)
14.00, 21.00 Т/с «Восток-Запад» (16+)
16.00, 19.00 Т/с «Брак по завещанию. Танцы на углях» (12+)
18.00, 00.00, 04.50 «6 кадров» (16+)
18.05 Т/с «Она написала убийство» (16+)
00.30 Т/с «Доктор Хаус» (16+)
01.20 Х/ф «Свадьба с приданым» (6+)

ПЯТНИЦА!

06.00, 08.00, 01.00 Пятница News (16+)
06.30 М/с «Вуди Вудпеккер» (12+)
06.50 М/с «Смешарики» (12+)
08.30 Школа Доктора Комаровского (16+)
09.00 На ножах (16+)
11.10 Орел и решка. Юбилейный (16+)
14.00 Орел и решка. Шопинг (16+)
15.00, 22.00 Орел и решка. Кругосветка (16+)
17.00, 19.00 Пацанки (16+)
21.00 Леся здеся (16+)
23.00, 01.30 Х/ф «Возвращение героя» (16+)
03.35 Т/с «Вероника Марс» (16+)

05.25 Контрольная закупка
06.00, 10.00, 12.00, 15.00 Новости
06.10 Х/ф «Сталинград» (16+)
08.00 Х/ф «Кубанские казаки» (12+)
10.15, 12.20, 15.20 Т/с «Война и мир» (16+)
18.35 Х/ф «Битва за Севастополь» (12+)
21.00 «Время»
21.30 «Голос». Новый сезон (12+)
23.30 «Вечерний Ургант» (16+)
00.15 «Городские пижоны» (12+)
02.20 Х/ф «Дорога в рай» (16+)
04.30 «Модный приговор»

РОССИЯ 1

05.30 Т/с «Государственная граница». «Мирное лето 21-го года» (12+)
08.20 Х/ф «Суета сует» (12+)
10.05 Х/ф «Генеральская сноха» (12+)
14.00, 20.00 «Вести» (12+)
14.20, 20.30 Х/ф «Дневник свекрови» (12+)
22.30 Х/ф «Стена» (16+)
01.55 Х/ф «Тарас Бульба» (16+)

МАТЧ!

08.30 Футбол. «Саутгемптон» (Англия) - «Интер» Лига Европы (0+)
09.00 «Зарядка ГТО» (0+)
09.20 Х/ф «Игра» (16+)
11.05 Футбол. «Зенит» (Россия) - «Дандолк» (Ирландия). Лига Европы (0+)
13.05 Х/ф «Матч» (16+)
15.30 Футбол. «Фенербахче» (Турция) - «Манчестер Юнайтед» (Англия). Лига Европы (0+)
17.30 Фигурное катание. Гран-при России. Танцы на льду. Короткая программа (0+)
18.05, 20.00, 23.35 Все на Матч!
18.35, 02.45 Все на футбол! (12+)
19.15 Фигурное катание. Гран-при России. Мужчины. Короткая программа (0+)
20.55 Пляжный футбол. Межконтинентальный кубок 1/2 финала (0+)
21.55 Х/ф «Рокки 4» (16+)
00.10 «Бой в большом городе». Live (16+)
00.30 Х/ф «Непобедимый Мэнни Пакьяо» (16+)
03.30 Фигурное катание. Гран-при России. Пары. Короткая программа. Женщины. Короткая программа (0+)
05.40 «Правила боя» (16+)
06.00 Смешанные единоборства. Bellator. С. Харитонов (Россия) - Д. Айяла (16+)
08.00 Д/ф «Путь бойца» (16+)

ОТВ

05.00 «События. Итоги» (16+)
05.30, 01.20, 04.40 «Патрульный участок» (16+)
06.00 М/ф «Летающие звери»
06.30 «События УрФО» (16+)
07.00 Новости ТАУ «9 1/2» (16+)
08.00 М/ф «Маша и Медведь»
08.30 Д/ф «Интернат для медвежат» (12+)
09.00 Т/с «Станица» (16+)
20.30, 03.10 Концерт «Иванушки Int» - «Вместе навсегда» (12+)
22.10 Х/ф «Шпион по соседству» (12+)
23.45 Х/ф «Женщина в черном» (16+)
01.40 Х/ф «Хлоя» (18+)

ОТР

07.05 Х/ф «Родня» (16+)
08.50 Х/ф «Парк Советского периода» (16+)
11.05 «Вспомнить всё» (12+)
11.30 Х/ф «Девушка с гитарой» (0+)
13.10 Х/ф «Стрелец неприкаянный» (12+)
14.40 Х/ф «Мой младший брат» (12+)
16.30, 02.40 Т/с «Гонки по вертикали» (0+)
20.05, 01.45 «Спасская башня» (12+)
21.00 Новости
21.20 Х/ф «Осенний марафон» (12+)
22.55 «Золотое кольцо русского романса» (12+)
00.40 Х/ф «За прекрасных дам» (0+)
06.00 Х/ф «Начало неведомого века» (12+)

ЦЕНТР

09.25 Х/ф «Любить по-русски» (12+)
11.10 Д/ф «Любовь в советском кино» (12+)
12.10 Х/ф «Финист Ясный Сокол» (0+)
13.30, 16.30, 00.00 События (16+)
13.45 Х/ф «Барышня-крестьянка» (0+)
15.55 Д/ф «Не могу сказать «прощай» (12+)
16.45 Х/ф «Не могу сказать «прощай» (12+)
18.30 Х/ф «Река памяти» (12+)
20.20 Х/ф «Второй брак» (12+)
00.15 Приют комедиантов (12+)
02.05 Д/ф «Андрей Миронов. Баловень судьбы» (12+)
02.55 Х/ф «Тихие омуты» (0+)
05.05 Д/ф «Кумиры. Назад в СССР» (12+)
06.25 Д/ф «Марлен Дитрих. Возвращение невозможно» (12+)
07.05 Д/ф «Вспомнить всё» (12+)

НТВ

05.00 Д/ф «Ангелы и демоны. Чисто кремлевское убийство» (12+)
06.05, 08.15, 10.20 Т/с «Агент национальной безопасности» (16+)
08.00, 10.00, 16.00, 19.00 Сегодня
14.10, 16.20, 19.20 Т/с «Брат за брата» (18+)
23.00 Концерт «Все хиты «Юмора» (12+)
01.05 Х/ф «Мой дом - моя крепость» (16+)
03.00 Т/с «Закон и порядок» (18+)
04.00 Т/с «Сыщики» (12+)

ТНТ

07.00 М/ф «Том и Джерри» (12+)
09.00 «Дом-2. Live» (16+)
10.00 «Дом-2. Остров любви» (16+)
11.00, 12.00, 13.00, 14.00, 15.00, 16.00, 17.00, 18.00, 19.00, 19.30, 20.00, 21.00, 22.00 «Комеди Клаб» (16+)
23.00 «Дом-2. Город любви» (16+)
00.00 «Дом-2. После заката» (16+)
01.00 Х/ф «Класс» (16+)
03.00, 04.25 Т/с «Холостяк» (16+)
06.00 Т/с «Дневники вампира 5» (16+)

СТС

06.00, 05.10 «Ералаш»
06.25 М/с «Алиса знает, что делать!» (6+)
07.00, 03.10 Х/ф «Александр и ужасный, кошмарный, нехороший, очень плохой день» (6+)
08.30 М/с «Смешарики» (0+)
09.00 М/ф «Синдбад. Легенда семи морей» (12+)
10.30 Х/ф «Трудный ребёнок» (0+)
12.00 Х/ф «Трудный ребёнок 2» (0+)
13.45 Х/ф «Скорость» (12+)
16.00 «Уральские пельмени. Любимое» (16+)
16.30 Х/ф «Миссия невыполнима 4» (16+)
19.00 Х/ф «Опасные пассажиры поезда 1 2 3» (16+)
21.00 Х/ф «Миссия невыполнима. Племя изгоев» (16+)
23.30 Х/ф «Патруль времени» (18+)
01.20 Х/ф «Напролом» (16+)
04.40 Т/с «Funтастика» (16+)
05.45 «Музыка на СТС» (16+)

СПАС

10.00 Д/ц «Наследники Суворова. Кадеты»
10.30, 13.30, 16.30, 19.30, 22.30, 01.30 «Предстоятель. Хроники служения»
11.00 «Радость моя»
12.00 Д/ф «Православие на Британских островах»
12.45 Д/ф «Золотое сечение России»
14.00 Мой путь к Богу
14.30 Портреты. «Илья Ефимович Репин. Из воспоминаний художника. Детство»
14.45 Монастыри России
15.00 Школа милосердия
15.30 Д/ф «Выхожу один я на дорогу»
16.00 Д/ц «Марина Журинская. Свидетельство. Встреча»
17.00 Д/ц «Возвращение на Афон. Паисий Святогорец»
18.00 «Суд да дело» из цикла «Премьерный показ»
18.30 Вечность и время
20.00 Д/ф «Дивная история»
21.00 Д/ф «Быть первым»
21.45 «М.Е. Салтыков-Щедрин. Сказка «Пропала совесть»
23.00 Д/ф «Заступница»
00.00 Д/ф «Счастье - это просто»
00.30 «Александровский дворец в Царском селе и Романовы» Выставка
01.00 Д/ц «Монастырь Сергия Радонежского на горе Румия. Небо на Земле»
02.00 Русские судьбы
02.30 Новый храм
02.45 Святая Русь. Мотопаломничество
03.00 «Город мастеров» цикла «Премьерный показ»
03.15 «Твое дело» цикла «Премьерный показ»
03.30 Д/ц «Савва. Штрихи к портрету. Русские праведники»
04.00 Д/ф «И даже до последних земли...»
05.00 Д/ф «Эхо цареубийства»
06.00 С Божией помощью

06.30 Консервативный клуб
07.30 Д/ц «Обитель сестёр. Спасский женский монастырь. Монастырские стены»
08.00 «Пешком по Москве»
08.15 Д/ф «Преподобные жены Александра, Марфа и Елена»
09.15 «Мученики за веру» из цикла «Русские праведники»

РОССИЯ К

06.30 Канал «Евроньюс»
10.00 «Обыкновенный концерт»
10.35 Х/ф «Республика ШКИД» (0+)
12.15 Песни и танцы народов России
12.35, 01.55 «Русские сезоны» на Международном фестивале цирка в Монте-Карло- 2015 г.
13.45 Союзмультфильму посвящается. Шедевры анимации. Песни из мультфильмов
15.15 «Кусочки жизни... Василий Соловьев-Седой»
15.40 Д/ф «Споемте, друзья! В.Соловьев-Седой»
16.40 Спектакль «Привет от Цюрупы!»
18.10 Линия жизни. Александр Ширвиндт
19.10 «Романтика романса». Василий Герелло
20.15 Х/ф «Три тополя на Плющихе» (0+)
21.30 Больше, чем любовь. Олег Ефремов и Алла Покровская
22.15 Х/ф «Жанна Пуассон, маркиза де Помпадур» (16+)
01.30 М/ф «Шпионские страсти»

РОССИЯ 24

07.00, 08.00, 09.00, 10.00, 11.00, 12.00, 13.00, 14.00, 15.00, 16.00, 17.00, 17.40, 18.00, 19.00, 20.00, 21.00, 22.35, 23.00, 23.45, 00.00, 01.50, 02.00, 03.00, 05.00, 06.00 Вести
07.30, 08.15, 09.15, 09.30, 10.15, 10.35, 11.20, 12.25, 13.25, 14.30, 15.30, 16.30, 17.35, 18.35, 19.35, 20.30, 00.45, 02.45, 05.30, 05.50, 06.30 Экономика
07.40, 13.40, 14.35, 15.35, 16.40, 18.45, 19.45, 20.45, 05.40, 06.40 Гость
08.20, 09.20, 10.25, 11.30, 14.20 Спорт
08.30, 23.30 «Факты»
08.45, 12.45 Вести.Net
08.50, 11.50, 14.50 Погода 24
09.35 Стратегия
09.50, 12.50, 01.40, 06.50 Реплика
10.40, 04.40 Финансовая стратегия
10.50, 15.50 Культура
11.40 Прочтение
13.50, 16.50 Мобильный репортер
21.30 Мнение с Эвелиной Закамской
22.00 Экономика. Курс дня
22.25 Экономика. События новой недели
01.00, 04.00 Международное обозрение
03.35 Индустрия кино

ТВ3

06.00 М/ф СМФ (0+)
11.00 Х/ф «Илья Муромец» (0+)
12.45, 13.45, 14.45, 15.45, 16.30, 17.30, 18.15, 19.15 Т/с «Дружина» (16+)
20.15 Х/ф «Шпион» (18+)
00.00 Х/ф «В ловушке времени» (12+)
02.15 Х/ф «Смертельная битва» (16+)
05.45 «Городские легенды» (12+)

5

06.15, 07.10, 08.10, 09.05 Т/с «Операция «Тайфун» (12+)
10.00, 18.30 «Сейчас»
10.10, 11.20, 12.20, 13.20 Т/с «Назад в СССР» (16+)
14.20, 15.20, 16.20, 17.25 Т/с «Грозовые ворота» (16+)
19.00, 20.00, 21.00, 22.00, 23.05, 00.00, 01.05, 02.00 Т/с «С чего начинается Родина» (16+)
03.05, 04.00, 05.05, 06.05 Т/с «Под ливнем пуль» (12+)

★

06.00 М/ф
06.55 Д/ф «Обитель Сергия. На последнем рубеже» (12+)
08.40, 09.15 Х/ф «Небесный тихоход» (0+)
09.00, 13.00, 18.00, 22.00 Новости дня
10.35, 13.15 Т/с «Туман» (16+)
14.40 Т/с «Туман 2» (16+)
18.20 Х/ф «Волга-Волга» (0+)
20.25, 22.20 Х/ф «Цирк» (0+)
22.40 Х/ф «Весна» (12+)
00.55 Х/ф «Ключи от неба» (0+)
02.30 Х/ф «Два капитана» (0+)
04.30 Х/ф «Моя Анфиса» (12+)

мир

05.00, 03.10 М/ф (6+)
07.20 Х/ф «Мы из джаза» (0+)
09.00, 15.00 Новости
09.15 Х/ф «Гардемарины, вперед!» (0+)
14.30 «Любимые актеры» (12+)
15.10 Т/с «Метод Фрейда» (16+)

Карусель

07.00 М/с «Черепашка Лулу»
07.55 «Пляс-класс»
08.00 М/с «Лунтик и его друзья»
09.00 «С добрым утром, малыши!»
09.20 М/с «Буба»
10.00 М/с «Новые приключения пчёлки Майи»
12.55 М/ф «Трое из Простоквашино», «Винни-Пух», «Малыш и Карлсон», «Бременские музыканты»
15.40 М/с «Маша и Медведь»
18.00 М/с «Щенячий патруль»
20.45 М/с «Ми-Ми-Мишки»
22.30 «Спокойной ночи, малыши!»
22.40 М/с «Инспектор Гаджет»
01.00 М/с «Скуби-Ду! Корпорация «Тайна»
02.55 «Навигатор. Дайджест»
03.00 М/ф «Летучий корабль», «Конёк-Горбунок»
04.30 М/с «Тайны страны эльфов»
05.15 М/с «Бернард»
05.35 М/с «Трансформеры. Роботы под прикрытием»

рен тв

05.00 Х/ф «Перстень наследника династии» (12+)
05.10 Х/ф «Закон зайца» (16+)
07.15 М/ф «Как поймать перо Жар-птицы» (0+)
08.30 М/ф «Волки и овцы» (6+)
10.00 М/ф «Три богатыря и Шамаханская царица» (12+)
11.30 М/ф «Три богатыря на дальних берегах» (6+)
12.50 М/ф «Три богатыря» (6+)
14.20 М/ф «Алеша Попович и Тугарин Змей» (6+)
15.50 М/ф «Илья Муромец и Соловей-Разбойник» (6+)
17.20 М/ф «Добрыня Никитич и Змей Горыныч» (6+)
18.30 М/ф «Иван Царевич и Серый Волк» (0+)
20.10 М/ф «Иван Царевич и Серый Волк 2» (6+)
21.30 М/ф «Иван Царевич и Серый Волк 3» (6+)
23.00 Т/с «На безымянной высоте» (12+)
02.50 Документальный проект (16+)
03.20 Т/с «Краповый берет» (16+)

муз тв

07.00, 04.00 Золотая лихорадка (16+)
08.00, 11.45 «PRO-новости» (16+)
08.20 «Top 30 - Русский Крутяк недели» (16+)
10.45, 23.25 «Check-IN на Муз-ТВ» спецвыпуск (16+)
12.00 100 лучших клипов 90-х! (16+)
18.30 PRO-Обзор (16+)
19.00 Юбилейный вечер Валерия и Константина Мелазде «Полста». (16+)
21.30 «Русский чарт» (16+)
22.35 «Звёздный допрос» (16+)
00.25 Русские хиты - чемпионы недели (16+)
01.20 Танцпол (16+)
02.25, 05.50 Только жирные хиты! (16+)
05.00 10 самых горячих клипов дня (16+)

домашний

06.30, 05.30 «Джейми» (16+)
07.30 «Домашняя кухня» (16+)
08.00, 18.00, 23.30, 05.05 «6 кадров» (16+)
08.15 Т/с «Королёк - птичка певчая» (16+)
14.25 Х/ф «Люба. Любовь» (16+)
18.05 Т/с «Она написала убийство» (16+)
19.00 Т/с «Брак по завещанию. Танцы на углях» (12+)
21.00 Х/ф «Три полуграции» (16+)
00.30 Х/ф «Танцы марионеток» (16+)
04.05 Д/ц «Звездные истории» (16+)
05.15 «Тайны еды» (16+)

ПЯТНИЦА!

06.00, 08.00, 01.20 Пятница News (16+)
06.30 М/с «Вуди Вудпеккер» (12+)
06.50 М/с «Смешарики» (12+)
08.30 Школа Доктора Комаровского (16+)
09.05 На ножах (16+)
11.10 Орел и решка. Юбилейный (16+)
14.55, 20.00 Орел и решка. Кругосветка (16+)
19.00 Проводник (16+)
22.00 Приманка. Дайджест (16+)
23.00, 01.50 Х/ф «Сахара» (18+)
04.10 Мир наизнанку. Индонезия (16+)

05.30 Контрольная закупка
06.00, 10.00, 12.00 Новости
06.10 Х/ф «Сталинград» (16+)
08.00 «Играй, гармонь любимая!»
08.45 М/с «Смешарики. Новые приключения»
09.00 «Умницы и умники»
09.45 «Слово пастыря»
10.15 «Игорь Тальков. «Я без тебя, как без кожи» (12+)
11.20 «Смак» (12+)
12.20 «Идеальный ремонт»
13.20 «На 10 лет моложе» (16+)
14.10 «Голос» (12+)
16.50 «Кто хочет стать миллионером?»
18.00 Вечерние новости
18.20 «Ледниковый период»
21.00 «Время»
21.20 «Сегодня вечером» (16+)
22.40 «МаксимМаксим» (16+)
23.50 «Подмосковные вечера» (16+)
00.45 Х/ф «Последний бриллиант» (16+)
02.50 Х/ф «Совсем не бабник» (16+)
04.25 «Модный приговор»

РОССИЯ 1

05.00 Т/с «Государственная граница». «Год сорок первый» (12+)
08.00, 11.20 «Вести. Урал». Утро (Ч) (12+)
08.20 «Местное время» (12+)
09.20 «Сто к одному» (12+)
10.10 «Семейный альбом. Ю. Стоянов» (12+)
11.00, 14.00 «Вести» (12+)
11.40 «Юмор! Юмор! Юмор!» (16+)
14.20 Х/ф «Берега» (16+)
18.00 «Субботний вечер» (12+)
20.00 «Вести в субботу» (12+)
21.00 Х/ф «Она сбила летчика» (12+)
00.50 Х/ф «Один на всех» (12+)

МАТЧ!

08.30 Все на Матч! События недели (12+)
08.50 Х/ф «Матч» (16+)
11.15 Х/ф «Рокки 4» (16+)
12.55 Росгосстрах. Чемпионат России по футболу. «Томь» (Томск) - «Спартак» (Москва) (0+)
15.00 Все на футбол! (12+)
15.45 Все на хоккей!
16.25 Хоккей. Россия - Швеция. Евротур. Кубок Карьяла (0+)
19.00 «Бой в большом городе» (16+)
20.00 Профессиональный бокс. М. Пакьяо - Т. Брэдли. Бой за титул WBO в полусреднем весе (16+)
21.05 Матч ТВ. Лица (12+)
22.00, 00.25, 02.40 Все на Матч!
22.25 Футбол. «Челси» - «Эвертон». Чемпионат Англии (0+)
00.40 Футбол. «Наполи» - «Лацио». Чемпионат Италии (0+)
03.15 Шорт-трек. Кубок мира (0+)
03.45 Пляжный футбол. Межконтинентальный кубок (0+)
04.45 Волейбол. «Локомотив» (Новосибирск) - «Зенит- Казань». Мужчины. Чемпионат России
06.45 Этот день в истории спорта (12+)
07.00 Профессиональный бокс. Бой за титул чемпиона WBO в полусреднем весе. М. Пакьяо - Д. Варгас (16+)

ОТВ

05.00 «События. Итоги» (16+)
05.25 «События. Акцент» (16+)
05.35 «Патрульный участок» (16+)
06.00 Х/ф «Он, она и дети» (12+)
07.30 Х/ф «Как стать счастливым» (12+)
09.00 «Доброго здоровьица!» (12+)
09.55, 15.20 Михаил Козаков в программе «Таланты и поклонники» (12+)
11.10 «Все о ЖКХ» (16+)
11.30, 18.00 «Рецепт» (16+)
12.00 «Национальное измерение» (16+)
12.20 «УГМК. Наши новости» (16+)
12.30 «Патрульный участок на дорогах» (16+)
13.00 «Наследники Урарту» (16+)
13.15 «Все о загородной жизни» (12+)
13.40 Х/ф «Шпион по соседству» (12+)
16.45 «Горные вести» (16+)
17.00 «Прокуратура. На страже закона» (16+)
17.15, 21.00 Итоги недели
17.45, 04.15 «Город на карте» (16+)
18.30 Х/ф «Безымянная звезда» (12+)
21.50 Юбилейный концерт Вячеслава Бутусова (12+)
23.30 Х/ф «Хлоя» (18+)
01.05 Х/ф «Дни хирурга Мишкина» (12+)
04.30 «Действующие лица»

ОТР

07.15 Х/ф «Мой младший брат» (12+)
09.00, 20.45 «От первого лица» (12+)
09.15 «За дело!» (12+)
09.55, 06.35 «Служу Отчизне» (12+)
10.20 «У нас одна Земля» (12+)
11.15 «Занимательная наука. Светлая голова» (12+)
11.30 Х/ф «Потапов, к доске!» (0+)
13.05 «Онколикбез» (12+)
13.30 Д/ф «История моей бабушки» (12+)
14.00 «Культурный обмен с Сергеем Николаевичем» (12+)
14.45, 05.10 Х/ф «На ясный огонь» (12+)
16.10, 22.55 Концерт Светланы Сургановой (12+)
17.40 Т/с «Русский шоколад» (16+)
21.00 Новости
21.20 Х/ф «Стрелец неприкаянный» (12+)
00.25 Х/ф «Парк Советского периода» (16+)
02.35 Х/ф «За прекрасных дам» (0+)
03.40 Х/ф «Осенний марафон» (12+)

ЦЕНТР

07.45 «АБВГДейка»
08.10 Х/ф «Любить по-русски 2» (12+)
10.05 «Православная энциклопедия» (6+)
10.30 Х/ф «Поддубный» (6+)
12.55 «Барышня и кулинар» (12+)
13.30, 16.30, 01.25 События (16+)
13.45 «Юмор летнего периода» (12+)
14.50, 16.50 Х/ф «Убийство на троих» (12+)
19.05 Х/ф «Каменное сердце» (12+)
23.00 «В центре событий» (16+)
00.10 «Право знать!» Ток-шоу (16+)
01.40 «Право голоса» (16+)
04.30 «Братозамещение». (16+)
04.55 Т/с «Вера» (16+)
06.25 Д/ф «Лени Рифеншталь. Остаться в Третьем рейхе» (12+)
07.05 Д/ф «Олег Даль - между прошлым и будущим» (12+)

05.00 «Их нравы» (0+)
05.35 Т/с «Преступление будет раскрыто» (16+)
07.25 Смотр (0+)
08.00, 10.00, 16.00, 19.00 Сегодня
08.20 «Устами младенца» (0+)
09.00 «Готовим с Алексеем Зиминым» (0+)
09.25 «Патриот за границей» (16+)
10.20 «Главная дорога» (16+)
11.00 «Еда живая и мёртвая» (12+)
12.00 «Квартирный вопрос» (0+)
13.05 «Двойные стандарты» (16+)
14.05 «Однажды...» (16+)
15.05 Своя игра (0+)
16.20, 19.20 Т/с «Брат за брата» (18+)
22.50 «Международная пилорама» (16+)
23.40 Охота (16+)
01.15 Д/с «Таинственная Россия» (16+)
02.15 Т/с «Закон и порядок» (18+)
04.00 Т/с «Сыщики» (12+)

ТНТ

07.00 М/ф «Делай ноги 2» (12+)
09.00 «Агенты 003» (16+)
09.30 «Дом-2. Lite» (16+)
10.30 «Дом-2. Остров любви» (16+)
11.30 «Школа ремонта» (12+)
12.30, 01.30 «Такое кино!» (16+)
13.00, 20.00 «Битва экстрасенсов» (16+)
14.25, 15.25 «Comedy Woman» (16+)
16.25 Х/ф «Гарри Поттер и орден Феникса» (12+)
19.00, 19.30 «Экстрасенсы ведут расследование» (16+)
21.30 «Танцы» (16+)
23.30 «Дом-2. Город любви» (16+)
00.30 «Дом-2. После заката» (16+)
02.00 Х/ф «Помпеи» (12+)
04.05 Т/с «Холостяк» (16+)
05.50 «Женская лига. Лучшее» (16+)
06.00 Т/с «Дневники вампира 5» (16+)

СТС

06.00, 05.15 «Ералаш»
06.25 Х/ф «Трудный ребёнок» (0+)
07.55 М/с «Робокар Поли и его друзья» (6+)
08.30 М/с «Смешарики» (0+)
09.00 М/с «Фиксики» (0+)
09.15 М/с «Три кота» (0+)
09.30 «Руссо туристо» (16+)
10.30 «Успеть за 24 часа» (16+)
11.30 М/с «Как приручить дракона. Легенды» (6+)
11.55 Х/ф «Астерикс и Обеликс против Цезаря» (0+)
14.00 Х/ф «Астерикс и Обеликс. Миссия Клеопатра» (0+)
16.00 «Уральские пельмени. Любимое» (16+)
16.30 Х/ф «Миссия невыполнима. Племя изгоев» (16+)
19.05 М/ф «Университет монстров» (6+)
21.00 Х/ф «Перси Джексон и Море чудовищ» (6+)
22.55 Х/ф «Напролом» (16+)
00.45 Х/ф «Большая свадьба» (16+)
02.25 Х/ф «Воровка книг» (6+)
04.55 Т/с «Funтастика» (16+)
05.45 «Музыка на СТС» (16+)

10.00 Мой путь к Богу
10.30, 13.30, 16.30, 19.30, 22.30, 01.30 «Предстоятель. Хроники служения»
11.00 «Радость моя»
12.00 Монастыри России
12.15 Портреты. «Илья Ефимович Репин. Из воспоминаний художника. Детство»
12.30 Школа милосердия
13.00 Д/ц «Марина Журинская. Свидетельство. Встреча»
14.00 «Суд да дело» из цикла «Премьерный показ»
14.30 Вечность и время
15.30 Д/ф «Дивная история»
17.00 Д/ф «Быть первым»
17.45, 20.45, 02.45 «Пешком по Москве»
18.00 С Божией помощью
18.30 Консервативный клуб
20.00 «Мученики за веру» из цикла «Русские праведники»
21.00 Город равных возможностей

21.30 Д/ц «Обитель сестёр. Спасский женский монастырь. Монастырские стены»
22.00 Национальное достояние
23.00 Россия и мир
00.00 «Добрая память» из цикла «Премьерный показ»
01.00 Д/ц «Хоспис. Встреча»
02.00 «М.Е. Салтыков-Щедрин. Сказка «Пропала совесть»
03.00 Д/ф «Заступница»
04.00 Д/ф «Счастье - это просто»
04.30 «Александровский дворец в Царском селе и Романовы» Выставка
05.00 Д/ц «Монастырь Сергия Радонежского на горе Румия. Небо на Земле»
05.30 Д/ф «Серебряные струны судьбы»
06.00 «Город мастеров» цикла «Премьерный показ»
06.15 «Твое дело» цикла «Премьерный показ»
06.30 Д/ц «Савва. Штрихи к портрету. Русские праведники»
07.00 Д/ф «И даже до последних земли...»
08.00 Д/ф «Эхо цареубийства»
09.00 Русские судьбы
09.30 Новый храм
09.45 Святая Русь. Мотопаломничество

РОССИЯ К

06.30 Канал «Евроньюс»
10.00 «Обыкновенный концерт»
10.35 Х/ф «Три тополя на Плющихе» (0+)
11.50 Д/ф «Татьяна Лиознова. Дожить до светлой полосы»
12.45 Пряничный домик. «Жители края земли»
13.15 В.Халилов и Центральный военный оркестр Минобороны РФ
14.00 Д/ф «Зелёная планета»
15.30 Х/ф «Повесть о первой любви» (12+)
17.00 «Игра в бисер». М.А.Булгаков. «Собачье сердце»
17.40 «Цвет времени». Василий Поленов
17.50 Концерт «Унесенные ветром»
19.20 Х/ф «Родня» (16+)
21.00 Большая опера- 2016 г.
22.45 «Белая студия». Алексей Немов
23.25 Х/ф «Модерато Кантабиле»
01.05 М/ф «Ограбление по... 2», «Фатум»
01.40 Д/ф «Виноградники Лаво в Швейцарии. Дитя трёх солнц»
01.55 Д/ф «Живой свет с Д.Аттенборо»
02.50 Д/ф «Джордж Байрон»

РОССИЯ 24

07.00, 08.00, 09.00, 09.35, 10.00, 11.00, 12.00, 13.00, 14.00, 15.00, 16.00, 17.00, 18.00, 19.00, 20.00, 21.00, 22.00, 23.00, 00.00, 02.00, 03.00, 04.00, 05.00, 06.00 Вести
07.30, 09.25 Экономика
07.40 Гость
08.20, 11.20, 16.15, 17.35, 19.30 Репортаж
08.40, 17.20 «Факты»
09.40, 15.45, 02.40 Погода 24
10.20, 14.20, 21.15 АгитПроп
10.35 Вести.Net. Итоги
11.35 Городские технологии
11.50, 04.50 Космонавтика
12.15, 00.15 Международное обозрение
13.10, 20.15, 06.15 Бесогон TV
14.35, 23.35 Специальный корреспондент
15.20, 05.35 Индустрия кино
16.30 Церковь и мир
18.30 Вопрос науки
19.15 Страховое время
21.20 Транспорт
21.35 АвтоВести
22.20, 04.35 Вести Подмосковья
22.35, 03.35 Мобильный репортер
01.00 Вести в субботу

ТВ3

06.00, 11.00 М/ф СМФ (0+)
09.30 «Школа доктора Комаровского» (12+)
10.00 «Азбука здоровья» (12+)
12.45 Х/ф «Шпион» (18+)
16.30, 17.30, 18.30, 19.45, 21.00, 22.00, 23.15, 00.15 Т/с «Чужестранка» (16+)
01.15, 02.15, 03.15, 04.00 Т/с «Дружина» (16+)
04.45, 05.30 «Городские легенды» (12+)

5

07.10 М/ф «Храбрый олененок», «Мешок яблок», «Мойдодыр», «Муха-Цокотуха», «Крокодил Гена», «Чебурашка», «Чебурашка идет в школу», «Шапокляк» (0+)
09.35 «День ангела» (0+)
10.00, 18.30 «Сейчас»
10.10, 11.00, 11.55, 12.40, 13.30, 14.20, 15.05, 16.00, 16.50, 17.40 Т/с «След» (16+)
19.00, 20.00, 21.05, 22.05, 23.05, 00.05, 01.05, 02.05 Т/с «Тальянка» (16+)
03.05, 04.05, 05.00, 05.55 Т/с «Назад в СССР» (16+)

★

06.00 М/ф
07.10 Х/ф «Три толстяка» (0+)
09.00, 13.00, 18.00, 22.00 Новости дня
09.15 «Легенды кино» (6+)
09.45 «Легенды музыки» (6+)
10.15 «Последний день» (12+)
11.00 «Не факт!» (6+)
11.30 «Специальный репортаж» (12+)
11.55, 13.15, 18.20 Т/с «Дума о Ковпаке» (12+)
19.55, 22.20 Х/ф «От Буга до Вислы» (12+)
23.00 Т/с «Туман» (16+)
02.40 Х/ф «Торпедоносцы» (0+)
04.35 Д/ф «Легендарные флотоводцы. Федор Ушаков» (12+)
05.25 Д/с «Хроника Победы» (12+)

мир

05.00 «Такие странные» (6+)
05.25 Х/ф «Смотри в оба» (12+)
06.55 «Союзники» (12+)
07.20 М/ф (6+)
08.00 «Ой, мамочки» (12+)
08.30 «Мой лучший друг» (12+)
09.00, 15.00 Новости
09.15 «Достояние республик» (12+)
09.45 Х/ф «Одиноким предоставляется общежитие» (12+)
11.25 «Бремя обеда» (12+)
11.55 Х/ф «Покровские ворота» (0+)
14.30 «Любимые актеры» (12+)
15.15 Т/с «Красавица» (16+)
22.15 Х/ф «Про любоff» (16+)
00.15 Х/ф «Гардемарины, вперед!» (0+)

Карусель

07.00 М/с «Черепашка Лулу»
07.55 «Пляс-класс»
08.00 М/с «Лунтик и его друзья»
09.00 «С добрым утром, малыши!»
09.20 М/с «Октонавты»
10.00 «Детская утренняя почта»
10.30 М/с «Новые приключения пчёлки Майи»
11.30 «Воображариум»
12.00 М/с «Смешарики. Новые приключения»
13.30 «Битва фамилий»
14.00, 01.00 М/с «Скуби-Ду! Корпорация «Тайна»
16.00 М/с «Ягодный пирог. Шарлотта Земляничка»
17.45 М/с «Непоседа Зу»
19.00 М/ф «Девочки из Эквестрии. Легенды вечнозелёного леса»
20.15 М/с «Свинка Пеппа»
22.30 «Спокойной ночи, малыши!»
22.40 М/с «Смешарики. Пин-код»
03.10 «Навигатор. Дайджест»
03.15 М/ф «Двенадцать месяцев», «Капризная принцесса»
04.30 М/с «Тайны страны эльфов»
05.15 М/с «Бернард»
05.35 М/с «Трансформеры. Роботы под прикрытием»

рен тв

05.00 Т/с «Краповый берет» (16+)
06.40 Концерт «Задорнов. Мемуары» (16+)
08.30 М/ф «Крепость» (6+)
10.00 «Минтранс» (16+)
10.45 «Ремонт по-честному» (16+)
11.30 «Самая полезная программа» (16+)
12.30 «Военная тайна» (16+)
17.00, 03.45 «Территория заблуждений» (16+)
19.00 Х/ф «Ворошиловский стрелок» (0+)
21.00 Х/ф «9 рота» (16+)
23.30 Х/ф «На краю стою» (16+)
01.20 Х/ф «Война» (18+)

муз тв

07.00 Двойной удар (16+)
08.00, 15.55 Золотая лихорадка (16+)
08.45, 11.15 PRO-клип (16+)
08.50 «Тор 30 - Крутяк недели» (16+)
11.20 Золото (16+)
12.35 «10 самых с Лерой Кудрявцевой» (16+)
13.00 «ТОР ЧАРТ Европы плюс» (16+)
14.00 «Ждите ответа» (16+)
15.00 «Звёздный допрос» (16+)
16.30 Муз-ТВ 20 лет в эфире. (16+)
23.00 PRO-Обзор (16+)
23.30 «Тор 30 - Русский Крутяк недели» (16+)
02.00 Танцпол (16+)
03.00 Только жирные хиты! (16+)
06.10 10 самых горячих клипов дня (16+)

домашний

06.30, 05.30 «Джейми» (16+)
07.30 Х/ф «Родня» (16+)
09.25, 05.00 «Домашняя кухня» (16+)
09.55 Х/ф «Пять невест» (16+)
13.45 Х/ф «Вышел ёжик из тумана...» (16+)
18.00 Д/ф «Великолепный век. Создание легенды» (16+)
19.00 Т/с «Великолепный век» (16+)
22.55 Д/ц «Замуж за рубеж» (16+)
23.55 «6 кадров» (16+)
00.30 Т/с «Королёк - птичка певчая» (16+)

ПЯТНИЦА!

06.00, 06.50, 05.30 М/с «Смешарики» (12+)
06.30 М/с «Вуди Вудпеккер» (12+)
08.10 Школа Доктора Комаровского. Классный журнал (16+)
08.50 Школа Доктора Комаровского (16+)
09.25, 03.10 Х/ф «Мальчик в девочке» (16+)
11.30 Орел и решка. Шопинг (16+)
12.30 Еда, я люблю тебя (16+)
13.30 #ЖАННАПОЖЕНИ (16+)
14.30, 18.20 На ножах (16+)
15.30 Х/ф «Без лица» (16+)
23.00 Х/ф «Афера по-американски» (16+)
01.45 М/ф «Девять» (16+)

05.50, 06.10 Х/ф «Мой ласковый и нежный зверь» (12+)
06.00, 10.00, 12.00 Новости
08.15 М/с «Смешарики. ПИН-код»
08.20 «Часовой» (12+)
08.55 «Здоровье» (16+)
10.15 «Непутевые заметки» (12+)
10.35 «Пока все дома»
11.25 «Фазенда»
12.15 «Открытие Китая»
12.50 «Теория заговора» (16+)
13.45 Юбилейный концерт Раймонда Паулса
16.30 «Лучше всех!»
17.50 «Точь-в-точь». Новый сезон (16+)
21.00 Воскресное «Время»
22.30 «Клуб Веселых и Находчивых» (16+)
00.40 Х/ф «Фарго» (16+)
02.30 Х/ф «Опасный Джонни» (16+)
04.10 Контрольная закупка

РОССИЯ 1

04.40 Т/с «Государственная граница». «За порогом Победы» (12+)
07.30 «Сам себе режиссер» (12+)
08.20 «Смехопанорама « (12+)
08.50 «Утренняя почта» (12+)
09.30 «Сто к одному» (12+)
10.20 «Местное время. Вести - Москва. Неделя в городе» (12+)
11.00, 14.00 «Вести» (12+)
11.20 «Смеяться разрешается» (12+)
14.20 Х/ф «Мелодия на два голоса» (12+)
17.50 «Удивительные люди» (12+)
20.00 Вести недели
22.00 «Воскресный вечер с В. Соловьевым» (12+)
00.00 Д/ф «Клинтон vs. Трамп. Накануне выборов в США» (12+)
01.00 Х/ф «Снова один на всех» (12+)

МАТЧ!

08.30 Профессиональный бокс. Бой за титул чемпиона WBO полусреднем весе. М. Пакьяо - Д. Варгас (16+)
11.00 Смешанные единоборства. UFC (16+)
13.00 Х/ф «Непобедимый Мэнни Пакьяо» (16+)
15.15 Фигурное катание. Гран-при России. Произвольные программы (0+)
16.25 Хоккей. Россия - Чехия. Евротур. Кубок Карьяла (0+)
19.00 Росгосстрах. Чемпионат России по футболу. «Терек» (Грозный) - «Зенит» (Санкт-Петербург) (0+)
20.55 После футбола с Георгием Черданцевым
22.00 Х/ф «Рокки 5» (16+)
00.00 «Бой в большом городе» (16+)
01.00 Все на Матч!
01.45 Гандбол. «Мидтьюлланд» (Дания) - «Ростов-Дон» (Россия). Лига чемпионов. Женщины (0+)
03.45 Баскетбол. «Химки» - УНИКС (Казань). Единая лига ВТБ (0+)
05.45 Шорт-трек. Кубок мира (0+)
06.15 Фигурное катание. Гран-при России. Показательные выступления (0+)

ОТВ

05.00 «Депутатское расследование» (16+)
05.20 «Патрульный участок на дорогах» (16+)
05.45 Музыкальная Европа (12+)
06.30 Х/ф «Северный вариант» (12+)
08.00 М/ф «Маша и Медведь»
08.30 Х/ф «Безымянная звезда» (12+)
11.00 «Мельница» (12+)
11.30 «Рецепт» (16+)
12.00 «Все о загородной жизни» (12+)
12.25 «ЖКХ для человека» (16+)
12.30, 23.00 Итоги недели
13.00 «О личном и наличном» (12+)
13.25 «Екатеринбург LIVE» (6+)
13.40 Х/ф «Возвращение Будулая» (12+)
19.00 Х/ф «Дни хирурга Мишкина» (12+)
22.30 Д/ф «Интернат для медвежат» (12+)
23.50 Х/ф «Свой среди чужих, чужой среди своих» (12+)
01.25 Х/ф «Женщина в черном» (16+)
03.00 Юбилейный концерт Вячеслава Бутусова (12+)
04.40 «Город на карте» (16+)

ОТР

07.05 Х/ф «Потапов, к доске!» (0+)
08.40 «Онколикбез» (12+)
09.10 «Культурный обмен с Сергеем Николаевичем» (12+)
09.55 «От прав к возможностям» (12+)
10.20 «У нас одна Земля» (12+)
11.15, 20.45 «От первого лица» (12+)
11.30, 03.35 Х/ф «Чапаев» (0+)
13.00 «Доктор Ледина» (12+)
13.20 «За дело!» (12+)
14.00 «Новости Совета Федерации» (12+)
14.15 «За строчкой архивной…» (12+)
14.40 Х/ф «Начало неведомого века» (12+)
15.55 «Золотое кольцо русского романса» (12+)
17.40 Т/с «Русский шоколад» (16+)
21.00, 01.20 Отражение недели (12+)
21.40 Х/ф «Родня» (16+)
23.15, 05.05 Х/ф «Тихая застава» (16+)
00.45, 06.35 Д/ф «История моей бабушки» (12+)
02.00 «Календарь» (12+)

ЦЕНТР

07.50 «Марш-бросок» (12+)
08.20 Х/ф «Любить по-русски 3» (16+)
10.10 «Фактор жизни» (12+)
10.45 Х/ф «Река памяти» (12+)
12.35 Д/ф «Татьяна Конюхова. Я не простила предательства» (12+)
13.30, 02.25 События (16+)
13.45 Х/ф «Разные судьбы» (12+)
15.50 «Смех с доставкой на дом» (12+)
16.30 Московская неделя (16+)
17.00 Х/ф «Форт Росс» (6+)
19.00 Х/ф «Выйти замуж любой ценой» (12+)
22.35 Х/ф «Закон обратного волшебства» (16+)
02.40 «Петровка, 38»
02.50 Т/с «Пуаро Агаты Кристи» (12+)
04.20 Х/ф «Поддубный» (6+)
06.20 Д/ф «Элеонора Рузвельт. Жена умирающего президента» (12+)
07.05 Д/ф «Николай Караченцов. Нет жизни До и После...» (12+)

05.00 Охота (16+)
06.30 Д/ф «Октябрь 1917. Почему большевики взяли власть» (12+)
08.00, 10.00, 16.00, 19.00 Сегодня
08.20 «Счастливое утро» Лотерея (0+)
09.25 «Едим дома» (0+)
10.20 «Первая передача» (16+)
11.05 «Чудо техники» (12+)
12.00 «Дачный ответ» (0+)
13.05 «НашПотребНадзор» (16+)
14.10 «Поедем, поедим!» (0+)
15.05 Своя игра (0+)
16.20, 19.20 Т/с «Брат за брата» (18+)
00.00 Х/ф «Паспорт» (6+)
02.00 Т/с «Закон и порядок» (18+)
04.00 Т/с «Сыщики» (12+)

ТНТ

07.00, 07.30, 08.00, 08.30 «ТНТ. MIX» (16+)
09.00 «Дом-2. Lite» (16+)
10.00 «Дом-2. Остров любви» (16+)
11.00 «Перезагрузка» (16+)
12.00 Т/с «Импровизация» (16+)
13.00 «Однажды в России. Лучшее» (16+)
13.20 Х/ф «Гарри Поттер и орден Феникса» (12+)
16.00 Х/ф «Гарри Поттер и Принц-полукровка» (12+)
19.00, 19.30 «Комеди Клаб» (16+)
20.00 «Павел Воля. Большой Stand-up» (16+)
21.00 «Танцы» (16+)
23.00 «Дом-2. Город любви» (16+)
00.00 «Дом-2. После заката» (16+)
01.00 «Не спать!» (16+)
02.00 Х/ф «Ничего себе поездочка 2» (16+)
03.45 Т/с «Холостяк» (16+)
05.45 Т/с «Люди будущего» (12+)
06.35 Т/с «Женская лига» (16+)

СТС

06.00, 05.10 «Ералаш»
06.10 Х/ф «Трудный ребёнок 2» (0+)
07.55 М/с «Робокар Поли и его друзья» (6+)
08.30 М/с «Смешарики» (0+)
09.00 М/с «Фиксики» (0+)
09.15 М/с «Три кота» (0+)
09.30, 18.20 «МастерШеф. Дети. Второй сезон» (6+)
10.30, 03.50 М/ф «Шевели ластами!» (0+)
11.50 Х/ф «Скорость» (12+)
14.05 Х/ф «Перси Джексон и Море чудовищ» (6+)
16.00 «Уральские пельмени. Любимое» (16+)
16.30 М/ф «Университет монстров» (6+)
19.20 Х/ф «Шпион по соседству» (12+)
21.00 Х/ф «Оз. Великий и ужасный» (12+)
23.30 Х/ф «Воровка книг» (6+)
02.00 Х/ф «Патруль времени» (18+)
05.45 «Музыка на СТС» (16+)

ОРТ

10.00 «Суд да дело» из цикла «Премьерный показ»
10.30, 13.30, 16.30, 19.30, 22.30, 01.30 «Предстоятель. Хроники служения»
11.00 «Радость моя»
12.00 Вечность и время
13.00 Д/ц «Плат узорный. Народные промыслы России»
14.00 С Божией помощью
14.30 Консервативный клуб
15.30 Д/ц «Обитель сестёр. Спасский женский монастырь. Монастырские стены»
15.45 «Мученики за веру» из цикла «Русские праведники»
18.00 Русские судьбы
18.30 Новый храм
18.45 Святая Русь. Мотопаломничество
19.00 «Город мастеров» цикла «Премьерный показ»

19.15 «Твое дело» цикла «Премьерный показ»
20.00 Д/ф «И даже до последних земли...»
21.00 Город равных возможностей
21.30 Д/ц «Савва. Штрихи к портрету. Русские праведники»
22.00 Д/ф «Синодалы»
23.00 Д/ф «Нет предела милосердию»
00.00 Концерт «Россия в песне»
01.00 Д/ф «Монолог»
02.00 Национальное достояние
02.30 Россия и мир
03.30 «Добрая память» из цикла «Премьерный показ»
04.30 Д/ц «Хоспис. Встреча»
05.00 Д/ф «Константино - Еленинский монастырь»
06.00 «М.Е. Салтыков-Щедрин. Сказка «Пропала совесть»
06.45 «Пешком по Москве»
07.00 Д/ф «Счастье - это просто»
07.30 «Александровский дворец в Царском селе и Романовы» Выставка
08.00 Д/ц «Монастырь Сергия Радонежского на горе Румия. Небо на Земле»
08.30 Д/ф «Серебряные струны судьбы»
09.00 Д/ф «Заступница»

РОССИЯ К

06.30 Канал «Евроньюс»
10.00 «Обыкновенный концерт»
10.35 Х/ф «Родня» (16+)
12.10 Д/ф «Светлана Крючкова»
12.50 Д/ф «Живой свет с Д.Аттенборо»
13.45 Концерт ГАА народного танца им. Игоря Моисеева
14.45 Х/ф «Подкидыш» (12+)
15.55 Д/ф «Рина Зеленая - имя собственное»
16.35 «Послушайте!»
17.20 «Пешком...» Москва ар-деко
17.50 «Романтика романса». Андрею Эшпаю посвящается...
18.40 Библиотека приключений
18.55 Х/ф «Достояние республики» (0+)
21.10 Союзмультфильму посвящается. Шедевры анимации. Песни из мультфильмов
22.40 Х/ф «Простая история» (0+)
00.25 Д/ф «Зелёная планета»
01.55 Искатели. «Родина человека»
02.40 Д/ф «Дворец каталонской музыки в Барселоне. Сон, в котором звучит музыка»

РОССИЯ 24

07.00, 08.00, 09.00, 10.00, 11.00, 12.00, 13.00, 14.00, 15.00, 16.00, 16.30, 17.00, 18.00, 18.35, 19.00, 20.00, 21.00, 22.00, 23.00, 00.00, 03.00, 04.00, 05.00, 06.00 Вести
07.15, 10.40, 12.40, 20.40 Погода 24
07.30 Вопрос науки
08.20, 16.50 Космонавтика
08.35, 19.35, 03.30 АвтоВести
09.20 АгитПроп
09.35, 03.50 Мобильный репортер
10.30 Экономика. События новой недели
11.20, 12.20, 13.30, 16.35, 23.25, 05.15 Репортаж
11.35, 20.20, 05.35 Геоэкономика
13.15 Гость
14.20 Прочтение
14.35, 04.35 Вести.Net. Итоги
15.10 Парламентский час
16.20 Финансовая стратегия
17.15, 00.15 Бесогон TV
18.25 Личные деньги
18.40 Технология жилья
19.20 Транспорт
21.25 Городские технологии
21.40 Агробизнес
22.15 Война
22.30 Церковь и мир
01.00 Вести недели
04.20 Страховое время
06.35 Специальный корреспондент

ТВ3

06.00, 09.00 М/ф СМФ (0+)
06.30 «Азбука здоровья с Геннадием Малаховым» (12+)
07.30 «Школа доктора Комаровского» (12+)
08.00 «Места Силы» (12+)
10.30, 11.30, 12.30, 13.15 Т/с «Детектив Монк» (12+)
14.15 Х/ф «В ловушке времени» (12+)
16.30, 17.45, 19.00, 20.00, 21.15, 22.15, 23.30, 00.30 Т/с «Чужестранка» (16+)
01.45, 02.45, 03.30, 04.15 Т/с «Дружина» (16+)
05.15 «Городские легенды» (12+)

5

06.55 М/ф «Наследство волшебника Бахрама», «Котенок по имени Гав», «Вершки и корешки», «Ну, погоди!» (0+)
10.00 «Сейчас»
10.10, 11.00, 11.55, 12.45, 13.35, 14.25, 15.15, 16.05 Т/с «Тальянка» (16+)
17.00 «Место происшествия. О главном»
18.00 Главное
19.30, 20.25, 21.25 Т/с «Спецназ» (16+)
22.20, 23.20, 00.20, 01.15 Т/с «Спецназ 2» (16+)
02.15, 03.15, 04.05, 05.00 Т/с «Грозовые ворота» (16+)

★

06.00 Х/ф «Руки вверх!» (0+)
07.20 Х/ф «Ключи от неба» (0+)
09.00 Новости недели с Юрием Подкопаевым
09.25 «Служу России»
09.55 «Военная приемка» (6+)
10.45 «Политический детектив» (12+)
11.20 «Теория заговора» (12+)
11.50, 13.15 Х/ф «Цирк» (0+)
13.00, 22.00 Новости дня
14.00 Х/ф «Табачный капитан» (0+)
15.50 Х/ф «Волга-Волга» (0+)
18.00 Новости. Главное
18.35 «Особая статья» (12+)
19.30 Д/с «Легенды советского сыска. Годы войны» (16+)
22.20 «Фетисов» Ток-шоу (12+)
23.05 Т/с «Туман 2» (16+)
02.25 Х/ф «Подвиг Одессы» (6+)
05.10 Д/ф «Легендарные полководцы. Михаил Кутузов»

мир

05.00 «Миллион вопросов о природе» (6+)
05.15 «Такие странные» (6+)
05.45, 08.00 М/ф (6+)
07.00 «Культ//Туризм» (16+)
07.30 «Беларусь сегодня» (12+)
08.30 «Нет проблем» (12+)
09.00, 15.00 Новости
09.15 Х/ф «Гостья из будущего» (0+)
15.15, 21.00 Т/с «Балабол» (16+)
20.00 «Вместе»
23.30 Т/с «Красавица» (16+)

Карусель

07.00 М/с «Ангелина Балерина. История продолжается»
07.55 «Пляс-класс»
08.00 М/с «Лунтик и его друзья»
09.00 «С добрым утром, малыши!»
09.20 М/с «Октонавты»
10.00 «Всё, что вы хотели знать, но боялись спросить»
10.30 М/с «Фиксики»
11.30 «Школа Аркадия Паровозова»
12.00 М/с «Барбоскины»
13.40 М/с «Скуби-Ду! Корпорация «Тайна»
16.00 М/с «Юху и его друзья»
18.00 М/с «Маленькое королевство Бена и Холли»
20.10 М/с «Катя и Мим-Мим»
22.30 «Спокойной ночи, малыши!»
22.40 М/с «Смешарики. Новые приключения»
01.30 Т/с «Рождество 2013» (12+)
02.30 Т/с «Доктор Кто» (12+)
04.35 М/с «Тайны страны эльфов»
05.20 М/с «Бернард»
05.35 М/с «Трансформеры. Роботы под прикрытием»

рен тв

05.00 «Территория заблуждений» (16+)
05.30 Х/ф «На краю стою» (16+)
07.20 Х/ф «9 рота» (16+)
10.00 «День самых шокирующих гипотез» (16+)
23.00 «Добров в эфире» (16+)
00.00 «Соль» (16+)
01.30 «Военная тайна» (16+)

муз тв

07.00 Золотая лихорадка (16+)
08.00 Русские хиты - чемпионы недели (16+)
08.55, 13.00 PRO-клип (16+)
09.00, 04.00 Только жирные хиты! (16+)
10.10, 06.10 10 самых горячих клипов дня (16+)
11.00 «Детская Десятка с Яной Рудковской» (6+)
12.00 Золото (16+)
13.05 «Русский чарт» (16+)
14.00 PRO-Обзор (16+)
14.30, 00.45 «Check-IN на Муз-ТВ» (16+)
15.30 «Икона стиля» (16+)
16.00 «Супердискотека 90-х» (16+)
19.30 «Top 30 - Крутяк недели» (16+)
22.00 Творческий Вечер Валерия Леонтьева (16+)
01.40 «Муз-ТВ чарт» (16+)
02.40 GOLD (16+)

домашний

06.30, 05.30 «Джейми» (16+)
07.30, 00.00, 04.55 «6 кадров» (16+)
07.45 Х/ф «Вышел ёжик из тумана...» (16+)
11.55 Х/ф «Люба. Любовь» (16+)
15.30 Х/ф «Три полуграции» (16+)
18.00 Д/ф «Великолепный век» (16+)
19.00 Т/с «Великолепный век» (16+)
23.00 Д/ц «Замуж за рубеж» (16+)
00.30 Т/с «Королёк - птичка певчая» (16+)
05.00 «Домашняя кухня» (16+)

ПЯТНИЦА!

06.00 М/с «Смешарики» (12+)
08.10 Школа Доктора Комаровского. Классный журнал (16+)
08.50 Школа Доктора Комаровского. Классный журнал 2 (16+)
09.30 Еда, я люблю тебя (16+)
10.30 Леся здеся (16+)
11.30 Орел и решка. Кругосветка (16+)
12.30 Проводник (16+)
13.30 Х/ф «Без лица» (16+)
16.20 Пацанки (16+)
18.20 На ножах (16+)
23.00 М/ф «Девять» (16+)
00.30 Х/ф «Афера по-американски» (16+)
03.15 Т/с «Вероника Марс» (16+)

про Лесной
Еженедельная общественная газета
Объявления в газету «Про Лесной» на следующей неделе принимаются до вторника.
Адрес редакции: Коммунистический проект, 29

ЛЕСНОЙ

НЕДВИЖИМОСТЬ

Продаётся

• 1-комн. кв. по ул. Победы, 2а. Чистая, теплая квартира, солнечная сторона. Балкон, мусоропровод, кирпичный дом. Тел. 8-922-604-76-72. (2-2)

• 1-комн. кв. по ул. Победы, 26. 4 эт., 37 кв.м, счетчики, ремонт, балкон, подвал. Тел. 8-904-177-19-43.

• 2-комн. кв. по ул. Лениона, 68. Тел. 8-950-209-24-97. (2-1)

• Дом благоустроенный со всеми хоз.постройками в пос. Таежном, S з/у=25 соток продается или меняется на 2-комн. кв. в новом районе г. Лесного. Тел. 8-906-805-86-54, 8-953-005-47-87. (4-4)

• Дом в г. Н. Тура, ул. Чехова. Есть баня. Возможно подключение к газу. Цена при осмотре. Тел. 8-922-204-20-31.(2-1)

• Сад в № 22 на Карьере, 6 соток, баня, теплица, дом. Тел. 8-950-202-14-76. (10-5)

Меняется

• 3-комн. кв. крупного габарита на 62 кв. на 2-комн. кв. с комнатой или с доплатой. Или меняется 3-комн. кв. + 1-комн. кв. на две 2-комн. кв-ры. Рассмотрим любые варианты. Тел. 8-904-989-08-76.

Сдаётся

• 1-, 2-, 3-комн. кв. посуточно, есть все. Тел. 8-919-366-27-79. (6-6)

• 1-ком. кв. на длительный срок, район 75шк. Мебель, бытовая техника, ТВ, Интернет. Тел. 8-922-122-85-57, 8-904-389-56-62. (10-10)

• Комната в 2-комн.кв. с мебелью. Вторая комната закрыта. Г. Н.Тура, К.Маркса, 64. Тел. 8-922-127-73-01.

ТРАНСПОРТ

Куплю

• А/м ИЖ-2715 (каблук). Тел. 8-950-649-74-08. (2-1)

ОДЕЖДА. ОБУВЬ

Продаётся

• Женская одежда: куртка р. 52, темно-малинового цвета; осеннее полупальто, р. 52; костюм, платья, блузки, р-52-54. Тел. 8-904-177-19-49. (2-2)

Магазин женской одежды приглашает и предлагает модели зима-2016 г. в огромном ассортименте: утепленные куртки с чернобуркой 48-60 р-ров, гамма расцветок: бирюза, лимонный, малахит, белый, красный и др. Френчи теплые с мехами, капюшоном, 7/8 длины. Кожаные френчи различной расцветки и размеров. Дубленки – курточный вариант от 11 тыс. руб. Пуховики от 5 тыс. руб. Шубы: мутон, норка, бобрик, дубленки 7/8 длина, женские пальто «классика». Блузки, платья, кардиганы. Посетите наш магазин ул. Кирова, 32 «Гита»- Гита-Гита! (рядом с Кировским универсамом). За наличку скидки! Беспроцентная рассрочка! Добро пожаловать! (3-1)

МЕБЕЛЬ

Продаётся

• Шкаф одностворчатый, деревянный, удобный. Дорожка ковровая с рисунком, 4х0,9. Коврик прикроватный, 1,5х0,7. Все в отличном состоянии. Тел. 6-64-42, 8-912-271-62-02. (3-2)

ДРУГОЕ

Продаётся

• Алтайский мед с пасек Ступишиных. Тел. 9-87-25, 8-965-526-21-82. (6-3)

САХАР • МУКА КРУПЫ
6-28-01, 8-950-657-88-37
Доставка в квартиру бесплатно (2-1)

• Ульи, рамки для ульев на 145, 230, 300. Тел. 8-904-387-64-36. (2-2)

Пиломатериал от производителя. Брус, доска от 1 до 8 м. В наличии и под заказ. Сосна, осина, лиственница. Требуются подсобные рабочие на пилораму. Тел. 8-950-199-90-41. (4-1)

Куплю

• Дороже всех! Предметы старины: статуэтки (из фарфора, чугуна, бронзы). Иконы, колокольчики, угольные самовары, подстаканники, столовые наборы (из мельхиора). Часы, книги, фото, открытки, значки на винте, ювелирные украшения, столовое серебро (любой пробы) и мн. др. Профессиональная честная оценка! Тел. 8-963-444-11-11. (4-2)

РАБОТА

Требуется

• Курьеры для разноски газет. Тел. 8-963-271-76-51 (звонить в рабочее время).

• Бармен и повар в кафе, контролер билетов в кинотеатр. Обучение. Официальное трудоустройство. Конкурентная заработная плата точно в срок. Тел. 7-72-13 (будни до 17.00)

ГРУЗОПЕРЕВОЗКИ

• Грузоперевозки. Аккуратные грузчики. Переезды. Подъем стройматериалов. Вывоз строймусора, старой мебели, батареи, ванны. Демонтаж стен, построек любой сложности! Тел. 8-908-911-05-65. (3-1)

Бывший киоск на рынке осуществляет
ДОСТАВКУ
САХАРА, МУКИ и КРУП 50, 25, 10 и 5 кг
Низкие цены! Доставка в квартиру бесплатно.
9-85-76, 8-950-555-61-51 (2-1)

УСЛУГИ

• Ванные комнаты под ключ. Выравнивание полов. Врезка замков влюбые двери. Установка дверей. Электросварочные работы. Тел. 8-908-900-14-44. (4-4)

Ассенизатор. Выкачка: канализаций, выгребных ям, автомоек. Тел. 8-922-223-81-88. (8-7)

Все виды металлоконструкций, беседки, ворота, теплицы, заборы, и многое другое. Выполнение строительных, демонтажных, ремонтных работ, строительство садовых домиков, бани, дачные и строительные бытовки. Мелкий квартирный ремонт. Разберем и вывезем старые постройки. Тел. 8-932-619-57-27. (4-4)

• Все виды плиточных работ. Ванная вашей мечты под ключ. Индивидуальный подход к клиенту! Качественно, недорого! Тел. 8-908-917-54-09, Артем. (4-3)

• Все виды сантехнических работ, низкие цены, пенсионерам скидки. Тел. 8-903-080-19-22. (4-3)

• Все виды электромонтажа. Частичная или полная замена электропроводки. Установка бытовой техники. Качественно, недорого! Тел. 8-908-917-54-09, Артем. (4-3)

• Двери металлические для квартир. Решетки оконные. Гаражные ворота. Изготовление, монтаж. Тел. 8-902-150-21-20, 8-953-385-43-53. (4-2)

• Дезинсекция. Уничтожение насекомых. Гарантия. Тел. 8-900-198-64-56, 9-88-54. (10-7)

• Домашний мастер, электрик, сантехник, ремонт квартир, дачи, сады, кровля, заборы, опыт, гарантия. Недорого. Тел. 8-963-052-56-74. (8-8)

• Качественно выполню ремонт вашей квартиры. Тел. 8-904-983-59-12, Сергей.

• Компьютер. Быстро, большой опыт. Наладка и настройка. Антивирус (лицензия). Интернет и Wi-Fi-роутеры. Ноутбуки и принтеры. Недорого. Гарантия. Тел. 8-905-803-03-82 (Алексей). (10-2)

• Компьютерная помощь по Лесному и Н.Туре. Сборка, ремонт, диагностика. Windows. Wi-Fi. Сайты. Антивирус. www.andriolis.ru. Тел. 8-912-636-15-90, 8-932-114-83-55.(5-5)

Купон-скидка = 10%. Курсовые, дипломные, чертежи! Любые дисциплины. Срок от 1 дня. Офиц.договор. Бесплатные доработки! Звоните по тел. 8-905-805-66-95. www.akademik96.ru. (4-4)

• Ламинат, линолеум, ковролин под плинтус. Быстро и качественно. Тел. 8-950-649-10-25. (3-1)

• Наклею обои. Все виды малярных работ. Тел. 8-904-179-18-11.

Отделка и монтаж панелей ПВХ и гипсокартона, на стены и потолок. Укладка ламината, линолеума. Недорого, качественно, в срок! Тел. 8-904-178-42-61. (2-1)

Реставрация ванн наливным акрилом. Срок службы ванны более 15 лет. Гарантия качества. Без предоплаты. Консультации бесплатно. Тел. 8-904-179-08-79. (4-3)

• Принимаю заказы на вязаные изделия (варежки, носки, кардиганы любой сложности). А также

Эмалевое, наливное ПОКРЫТИЕ ВАНН. Без выходных. Тел. 8-904-386-45-05.

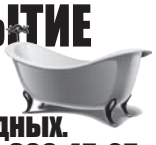

дам уроки по вязанию. Тел. 8-963-448-24-59. (2-1)

• Услуги сантехника, электрика любой сложности. Договор, гарантия. Тел. 8-908-915-19-99, 8-904-176-57-17. (2-2)

• Сантехника любой сложности. Все виды работ. Тел. 8-966-703-78-44. (2-2)

• Сантехнические работы любой сложности, недорого. Качество гарантировано, пенсионерам скидка. Тел. 8-950-193-63-59. (11-1)

• Частный детский сад «Мэри Поппинс» приглашает малышей с 8 мес. в группы полного и короткого дня. Тел. 8-953-380-25-75. (4-4)

• **Электрик профессионал. Замена электропроводки (штробление, заделка). Люстры, розетки, выключатели, приборы учета. Пенсионерам скидки. Тел. 8-902-267-89-87.**

ПРОЧЕЕ

День рождения магазина «Бэмби»! Коммунистический проспект, 29. Весь день, 1 ноября с 11 ч. скидки, подарки, ростовая кукла. Игровая программа для детей с 17 до 18 ч. Приглашаем всех желающих!

• Вечерняя школа по ул. К. Маркса, 15 объявляет набор на курсы: водитель

У НАС ДЕШЕВЛЕ!!!
ШИНОМОНТАЖ
ЗАПИСЬ ПО ТЕЛЕФОНУ
8-800-25-09-555
реклама

кат. В, основы парикмахерского дела, основы массажа, повар, основы работы на компьютере, основы кройки и шитья. Тел. 4-15-67. (2-2)

НАЙДЕНЫ

• Связка ключей на Мира, 11, 23 октября.

• Телефон Samsung у гаражей за ветлечебницей.

• Ключи на Журавлике месяц назад.

• 6 ключей на брелоке. Потерявшему звонить. Тел. 6-24-43.

Эти и другие находки находятся в редакции, обращайтесь!

НИЖНЯЯ ТУРА

НЕДВИЖИМОСТЬ

Продам

• Комнату в 2-комн. кв-ре по ул. Машиностроителей, 9, 1 этаж. Тел. 89002033537.

• Комнату по ул. Усоши-на, 4, S-17,4 кв. м, косметический ремонт, балкон, окно ПВХ, дорогие двери, возможно за мат. капитал. Тел.: 89530523651, 89122080805.

• Комнату в г. Лесном, 35 квартал, 2 этаж, цена 250 тыс. руб.; 2-комн. кв-ру в г. Н. Туре + рядом гараж, цена за все 1650 тыс. руб. Тел. 89530036054.

• 1-комн. кв-ру. Тел. 89002066101.

• 1-комн. кв-ру в районе автовокзала, 2 этаж, пластиковые окна, ремонт. Цена и торг при осмотре. Тел. 89530558266.

• 1-комн. кв-ру в районе минватного, 1 этаж, S-33 кв. м. Тел. 89617767096.

• **1-комн. кв-ру на ГРЭСе, или МЕНЯЮ на большую жил. площадь. Тел. 89527307070.**

• 1-комн. кв-ру по ул. Говорова, 10, 1 этаж, S-34,6 кв. м. СРОЧНО! Цена 780 тыс. руб. Тел.: 89193990093, 89090046583.

• 1-комн. кв-ру по ул. Декабристов, 27, 5 этаж, S-34,2 кв. м, кв-ра очень теплая. Тел. 89502033145.

• 1-комн. кв-ру по ул. Ильича, 20а, 5/7, лоджия, раздельный с/узел. Тел.: 89028766800, 89506355957.

• 1-комн. кв-ру по ул. Ильича, 20а, S-34,9 кв. м, лоджия застеклена. Тел. 89502042313.

• 1-комн. кв-ру по ул. Ильича, 20а, 1 этаж, S-32 кв. м, лоджия 6 м, с/узел раздельный. Цена 1050 тыс. руб., торг. Тел. 89041734538.

• 1-комн. кв-ру по ул. Ильича, 22а. Тел. 89122835900.

• 1-комн. кв-ру по ул. Ильича, 22а, 9 этаж, S-28,4 кв. м. Тел. 89527398632.

• 1-комн. кв-ру по ул. Машиностроителей, 18. Тел. 89222131582.

• 1-комн. кв-ру по ул. Машиностроителей, 20, 9 этаж, состояние отличное, окна пластик, новая сантехника, лоджия 6 м. Тел. 89043830017.

• 1-комн. кв-ру по ул. Машиностроителей, 20, сейф-двери, окна ПВХ, балкон застеклен и обшит пластиком, счетчики на воду и э/энергию. Цена 1150 тыс. руб., торг. Тел. 89630556575.

• 1-комн. кв-ру по ул. Свердлова, 114, в районе центральной вахты. Тел. 89326154289.

• 1-комн. кв-ру по ул. Скорынина, 3, S-28 кв. м, косметический ремонт, счетчики, теплая, светлая, цена 860 тыс. руб., торг, или СДАЮ. Тел. 89826581243.

• 1-комн. кв-ру по ул. Скорынина, 13, 4 этаж, S-30,5 кв. м, без балкона. Цена 900 тыс. руб. Тел. 89089235382.

• 1-комн. кв-ру по ул. 40 лет Октября, 6а, 2 этаж, светлая, теплая. Собственник. Тел. 89530474510.

• 1-комн. кв-ру по ул. 40 лет Октября, 44, 2/5, S-33 кв. м, окна пластик, сейф-двери. Тел. 89089111814.

• 1-комн. кв-ру в старой части города. Тел.: 89045426383, 89221583924.

• 2-комн. кв-ру по ул. Береговой, 21, 5 этаж, S-49,2 кв. м, лоджия 6 м.Цена 1300 тыс. руб., торг. Kupidom-nt.ru. Тел. 89089241111.

• 2-комн. кв-ру на ГРЭСе, 5/5, комнаты раздельно. Тел.: 89222088486, 89028746797.

• 2-комн. кв-ру улучшенной планировки по ул. Гайдара, 3, 1 этаж. Тел. 89502039577.

• 2-комн. кв-ру по ул. Декабристов, 27, 2/5, S-53,5 кв. м, лоджия 6 м, счетчики. Цена 1700 тыс. руб. Тел. 89221013316.

• **2-комн. крупногабаритную кв-ру по ул. Ильича, 4, с ремонтом, теплая, светлая. Цена 1650 тыс. руб., торг. Тел. 89041756255.**

• 2-комн. крупногабаритную кв-ру по ул. Ильича, 22, 2/2, светлая, теплая, счетчики. Торг. Тел. 89086372969.

• 2-комн. кв-ру по ул. Малышева, 4, 5/5, S-43,2 кв. м, окна ПВХ, сейф-двери, комнаты и с/узел раздельно. Цена 1300 тыс. руб., торг. Тел.: 89002094690, 89226004154.

• 2-х комн. кв-ру по ул. Машиностроителей, 5, 4 этаж, окна пластик, балкон застеклен, натяжные потолки, светлая, теплая. Цена 1190 тыс. руб., торг. Тел. 89043830017.

• 2-х комн. кв-ру по ул. Машиностроителей, 9, 5/5, солнечная сторона, стеклопакеты, переплановка, большая столовая. Цена 1550 тыс. руб. Тел. 89028709608.

• 2-х комн. кв-ру по ул. Машиностроителей, 12, 7 этаж, окна пластик, лоджия застеклена, сейф-двери. Цена 1800 тыс. руб. Тел. 89043830017.

• 2-х комн. кв-ру по ул. Машиностроителей, 22, 5 этаж, ремонт. Цена 1700 тыс. руб., торг. Тел. 89058084826.

• 2-комн. кв-ру улучшенной планировки на минватном. Тел. 89058054174.

• **2-комн. кв-ру по ул. Скорынина, 4, S-46,9 кв. м, с мебелью. Цена 1300 тыс. руб. Тел.: 89638501872 (Оля), 89043899896 (Саша).**

• 2-комн. кв-ру улучшенной планировки по ул. Скорынина, 12, 3 этаж, S-53,8 кв. м. Цена 2 млн руб. Тел. 89226188127.

• 2-комн. кв-ру по ул. 40 лет Октября, 2, 3 этаж. Тел. 89221219419.

• 2-комн. кв-ру по ул. Усошина, 1, теплая, чистая, с мебелью. Цена 1050 тыс . руб., торг. Тел. 89090226815.

• 3-комн. кв-ру по ул. Говорова, 10. в подарок з/участок в деревне, 15 соток земли. Тел. 89506535953.

• **3-комн. кв-ру по ул. Декабристов, 25, 4 этаж, S-66,9 кв. м, лоджия, пластиковые окна, сейф-двери, счетчики. Тел. 89221056979 (Юлия).**

• 3-комн. кв-ру по ул. Декабристов, 27, S-61 кв. м, счетчики на воду и э/энергию, на лоджии пластиковые окна. Фото на Avito и ГЦН «Новосел». Тел.: 2-04-08, 89530574638.

• 3-комн. кв-ру по ул. Декабристов, 45, 1 этаж, дешево; комнату с ремонтом за мат. капитал. СДАЮ комнаты на длительный срок. Тел. 89226189513.

• 3-комн. крупногабаритную кв-ру по ул. Ильича, 10, 1 этаж, S-86,6 кв. м. Тел. 89533805333.

• 3-комн. кв-ру по ул. Ильича, 20 а, 9 этаж, S-64 кв. м, евроремонт, с мебелью. Тел. 89533805333.

• 3-комн. кв-ру по ул. Машиностроителей, 4, 9 этаж (затопление исключено, выше – чердачный этаж), теплая зимой, нежаркая летом. Цена 1900 тыс. руб. Тел. 89221307677.

• 3-комн. кв-ру по ул. Машиностроителей, 8, 5 этаж, S-55 кв. м, цена 1500 тыс. руб., торг, или МЕНЯЮ на 1-комн. кв-ру. Тел.: 89617706458, 89221576828.

• 3-комн. кв-ру улучшенной планировки по ул. Машиностроителей, 12, 5 этаж, S-61,7 кв. м, счетчики, без ремонта, теплая. Тел. 89028796236.

• 3-комн. кв-ру по ул. Машиностроителей, 14, 5 этаж, S-61,9 кв. м, окна, лоджия - пластик, кухонный гарнитур в подарок. Цена 2300 тыс. руб. Тел. 89122079919.

• 3-комн. кв-ру по ул. Машиностроителей, 22, 5/5, S-63 кв. м, окна пластик, м/к и сейф-двери, частично ламинат, натяжные потолки. Цена 1900 тыс. руб. Тел. 89827140574.

• 3-комн. кв-ру по ул. 40 лет Октября, 39, S-77 кв. м, цена 1800 тыс. руб.; капитальный гараж, есть овощная и смотровая ямы, свет; сад (ЛПУ). Тел. 89521448209.

• 3-комн. кв-ру в г. Качканаре, 2/9, рядом новая школа, магазин «Иван», Сбербанк, остановка. Цена 1900 тыс. руб. Тел. 89126864061.

• 4-комн. кв-ру по ул. Декабристов, 27, 5/4, S-77,7 кв. м. Тел.: 89221992765, 89220742771.

• 4-комн. кв-ру по ул. Машиностроителей, 6, 1 этаж, S-61,2 кв. м. Тел. 89122983595 (Наталья).

• **1/2 дома на берегу пруда, 1 1 соток земли, баня, скважина, две теплицы. Земля в собственности. Тел. 89041632268.**

• Дом жилой, 6 соток земли, на участке есть все необходимое, в собственности, или МЕНЯЮ на 1-комн. кв-ру + доплата. Тел. 89222119494.

• Дом по ул. Володарского, есть баня, беседка, яма. Тел. 89506323073.

• Дом по ул. Новой, 12 (минватный), земля в собственности. Тел. 89222493976.

• Дом жилой в пос. Б. Вые, по ул. Заречной, S-73,2 кв. м, с з/участком, S-1700 кв. м. Цена 800 тыс. руб. Тел. 89536004466. ГЦН «Новосел».

• Коттедж по ул. Сиреневой, 17, S-210 кв. м, небольшой участок земли, теплица. Тел. 89221250697.

• Коттедж по ул. Парковой, гараж, баня, две теплицы, земля в собственности. Тел. 89615776582.

• **Коттедж в центре пос. Ис (незавершенное строительство), S-100 кв. м. Тел. 89041777370 (Андрей Юрьевич).**

• Гараж на зольном поле, S - 4х6 м, овощная и смотровая ямы, воды не бывает, можно провести свет. Цена 55 тыс. руб. Тел. 89501974891.

• Гараж на зольном поле (до труб), S- 26 кв. м, есть овощная и смотровая ямы, электричество. Тел. 89676303736.

• Гараж на зольном поле, S-41 кв. м, овощная и смотровая ямы, удобное расположение. Документы на руках, торг при осмотре. Тел. 89049849324.

• Гараж в районе зольного поля, S-24 кв. м, цена 80 тыс. руб. Тел. 89536004466. ГЦН «Новосел».

• Гараж по ул. Парковой. Тел.: 89221992765, 89220742771.

• Гараж. Тел. 89221451664.

• Гараж на нагорном, S-25 кв. м. Тел. 89043863510 (Анна).

• Гараж рядом с рестораном «Династия». Тел. 89193849033.

• З/участок в к/с № 2 по ул. Энтузиастов, 22, 10 соток земли, дом, баня, две теплицы, свет, вода. Тел. 89506527924.

• З/участок в к/с «Вишенка», на берегу пру -

да. Тел.: 89221992765, 89220742771.

• З/участок в к/с «Мичуринец» в районе хлебозавода. Тел. 89122955770.

• З/участок по ул. Зеленой, 12, баня, скважина, теплица, саженцы. Тел. 89617665068.

• З/участок по ул. Луговой, 2, 12 соток земли, дом, баня, колодец, эл/энергия. Тел.: 2-21-88, 89058083793.

• **З/участок по ул. Свердлова, № 40, 8,5 соток земли, капитальный фундамент с цокольным этажом, S - 9х11 м, фундамент под баню (бетонный) S - 4х14 м, скважина, эл. энергия. Цена 2 млн руб. Тел. 89049851604.**

• З/участок по ул. Спортивной, на берегу пруда, 12 соток земли, домик, S-25 кв. м. Тел. 89221577434.

• З/участок на ст. Выя, 17,1 сотка земли, домик, горбыль , дрова, насос, шланги. Торг. Можно за мат. капитал. Тел. 89506413851.

• Нежилое помещение, S-71 кв. м. Документы готовы, собственник. Тел: 89233963789, 89220270966.

• **Нежилое помещение по ул. Скорынина, 4, S-62,3 кв. м. Цена 2500 тыс. руб. Тел. 89049851604.**

Меняю

• Комнату по ул. Береговой, 21, на 1-комн. кв-ру, можно с долгами, рассмотрю варианты. Тел. 89002094668.

• 3-комн. кв-ру, S-59,7 кв. м, на меньшую или продаю. Тел. 89506453229.

• 3-комн. кв-ру по ул. Машиностроителей, 8, на две 1-комн. кв-ры, рассмотрим все варианты, или ПРОДАЮ. Тел. 89506505855.

Сдаю

• Комнату по ул. Нагорной, 11, на длительный срок. Тел. 89502042427.

• 1-комн. кв-ру в районе минватного, с мебелью. Тел. 89041694413.

• **1-комн. кв-ру по ул. Декабристов, 27, с мебелью и бытовой техникой. Тел. 89506518799.**

• 1-комн. кв-ру по ул. Ильича, 22а. Тел. 89041719538.

• 1-комн. кв-ру по ул. Скорынина, 10, 2 этаж, частично с мебелью. Оплата 8 тыс. руб. в месяц. Тел. 89501932165.

• 1-комн. кв-ру по ул. Скорынина, 15, 5 этаж, без мебели. Тел. 89028765716.

• 1-комн. кв-ру в г. Екатеринбурге. Собственник. Тел.: 89002148847, 89827243121.

• 1,5-комн. кв-ру по ул. Молодежной, 8, на длительный срок. Тел. 89617665068.

• 2-комн. кв-ру на ГРЭСе, с мебелью, на длительный срок. Недорого. Тел. 89506385556.

• 2-комн. кв-ру по ул. Заводской, 9, очень теплая. Тел. 89049841281.

• 2-комн. кв-ру по ул. Скорынина, 10, есть все необходимое для проживания, на длительный срок, с возможностью выкупа. Тел. 89043863510 (Анна).

• 2-комн. кв-ру по ул. 40 лет Октября, на длительный срок. Тел. 89530441732.

• 2-комн. кв-ру по ул. Усошина, 1, теплая, чистая, с мебелью. Тел. 89090226815.

• 3-комн. кв-ру с мебелью, можно посуточно. Тел. 89126603941.

• 3-комн. кв-ру на минватном, с мебелью. Недорого. Можно командированным. Тел. 89041742005.

• 3-комн. кв-ру по ул. Гайдара. Тел.: 2-57-02, 89086351079.

• 3-комн. кв-ру в центре, по ул. Декабристов, возможно по комнатам. Тел. 89043843639.

• Нежилое помещение, S-71 кв. м. Документы готовы, собственник. Тел: 89233963789, 89220270966.

ТРАНСПОРТ

• **А/м ВАЗ-2114, 2004 г. в., цвет синий, пробег 150 тыс. км, состояние хорошее, проклеен. Цена 100 тыс. руб., или обмен. Тел. 89826960459.**

• А/м Дэу Матиз, 2004 г. в., пробег 84 тыс. км, МКПП, цвет золотистый металлик с аэрографией, в отличном состоянии, резина зима-лето. Цена 95 тыс. руб., торг. Тел. 89506379760.

• Автокресло, б/у, в отличном состоянии, два положения – ребенок сидит или лежит, для детей от 5 месяцев. Цена 2 тыс. руб. Тел. 89126290463, 2-58-23 (вечером).

Куплю

• А/м Волга в любом состоянии. Тел. 89089235805.

• А/м «Москвич», можно не на ходу. Тел. 89041741391.

РАЗНОЕ

Продам

• Бычков, телят, возраст любой. Возможна доставка. Тел. 89049840033.

• Дрова колотые. Доставка бесплатно. Тел. 89041706167.

• **Дрова березовые колотые, цена 4,2 куба/ 4500 руб.; чурками, цена 4,2 куба/4 тыс. руб. Тел. 89617643082.**

• **Дрова березовые колотые, цена 4 куба/ 4 тыс. руб.; чурками, цена 4 куба/3700 руб. Тел. 89506539010.**

• Дрова лесовозом. Тел. 89527305869.

• Канистры, б/у, металлические и алюминиевые. Тел. 89086322330.

• Кедровый орех, 1 кг – 300 руб., от 10 кг возможна доставка. Тел.: 89502082835, 89530053762.

• Комод новый, недорого; сейф для оружия (для пистолета), размер 20х18х32 см. Тел.: 8950563768.

• Орех кедровый свежий. Доставка. Тел.: 89089235805, 89041741391.

• Поросят, возраст 3 месяца. Тел. 89089040348.

• **Свинину охлажденную: полутуша – 195 руб./кг, передняя четверть – 195 руб./кг, задняя четверть – 210 руб./кг. Доставка, руб ка бесплатная. Тел. 89043843283.**

• **Стенку «Вега», б/у, в хорошем состоянии, цвет дуб. Размеры: 3,8 х 0,45 х 2,4 м. Цена 4500 руб. Тел. 89049851604.**

• Стиральную машину ВЕКО, б/у, недорого. Тел.: 89041770547, 89521342262.

• Столбы, чурки, горбыль на дрова (пос. Ис), недорого; бензопилу «Урал». Тел. 89530544744.

• Телку, 8 месяцев; хряка-осеменителя. Тел. 89501963424.

• **Торговый центр в г. Н. Туре, S-1480 кв.м., требуются вложения. Тел.: 89043827516 (Александр), 89041777370 (Андрей Юрьевич).**

• **Щенков лабрадора-ретривера плевого окраса. Документы РКФ, ветеринарный паспорт, прививки по возрасту, договор купли-продажи. Тел. 89506452222.**

• Щенков хаски (мальчики) серо-белые, голубоглазые от чемпионов России, возраст 2 мес., документы РКФ, прививки, клеймо. Для активных, спортивных людей. Цена 15 тыс. руб. Тел. 89527295337.

Куплю

• Лом цветных металлов: медь, алюминий, латунь, нерж. Сталь, АКБ, свинец, цинк и т. д., лом черных металлов. Тел. 89530481085.

• Электроды, задвижки, вентили, отводы. Тел. 89655160717.

ГРУЗОПЕРЕВОЗКИ

• **А/м ГАЗель, 4,5 м от 400 руб./час. Доставка 300 руб. Грузчики от 350**

руб./час. Вывоз мусора. Тел. 89527307070.

• А/м Газель, а/м Нисан - г/п 3,5 т, а/м Исудзу – г/п 5 т. От 1 до 25 км. Город, область, РФ. Есть грузчики. Оптовые рынки, склады. Попутные грузы. Тел. 89530530772, 89536094402 (Александр).

• А/м Газель-тент. Высота 2,2 м. Город. Область. РФ. Грузчики. Тел. 89028732415.

• А/м ISUZU, г/п 1,5 тонны, будка. Н. Тура, межгород. Тел. 89617653221.

• **А/м Пежо Боксер, фургон, г/п 1 тонна,V- 8 куб.м, 2,70х1,90х1,70 м. г. Нижняя Тура, область, РФ. Тел.: 89506411871, 89326104580.**

РАБОТА

• ИЩУ работу сторожа, с проживанием, мужчина, 43 года, без в/п. Тел: 89041644391, 89041793463.

• Требуется повар. Тел. 89826383283.

УСЛУГИ

• **Автовыкуп, быстрый выкуп вашего авто (российские, иномарки, целые, битые, неисправные, кредитные... ЛЮБЫЕ). Варианты автообмена, расчет сразу. Тел.: 89527358974, 89120511150.**

• **Автовокзалы, аэропорты, областные больницы, межгород, в д. Промысла к бабушке. Катаем свадьбы. Тел.: 98-6-64, 89617721821, 89530505406.**

• **Акриловое покрытие ванн. Срок службы 15 лет. Приспособлена к температуре воды. Одобрено Минздравом. 100% качество. Тел. 89220303113 (с 10 до 20 часов).**

• **Дипломы, курсовые, контрольные и другие студенческие работы. Гарантия, бесплатные доработки. Тел. 89221056979, Юлия.**

• Доставка щебня, отсева, песка, навоза. Вывоз мусора. Тел. 89527379345.

• Кладка и ремонт печей, каминов. Тел. 89030859468.

• Компания «Ремонт Строй» предлагает свои услуги: кровля, сантехника, отделка и другие строительные работы. Гарантия по договору. Тел.: 89002137452, 89089151372.

• Курсовые, дипломы, практика, контрольные. Разумные цены. Бесплатные доработки и сопровождение до защиты. Тел. 89221577184.

• Приглашаем детей 4-15 лет на индивидуальные нейропсихологические занятия (развитие устной и письменной речи, гармонизация работы мозга, развитие внимания, памяти, мышления). Тел.: 98-6-44, 89001971545.

• Строительство дома, коттеджа под ключ. Скатные крыши, облицовка фасада, благоустройство и т. д. Отделка и ремонт квартир под ключ. Все виды работ: перепланировка, отделочные, плиточные, электромонтажные, сантехнические и т. д. Гарантия 5 лет. Тел. 89049817980.

• Услуги электрика: замена электропроводки, перенос розеток, выключателей, штробление без пыли, поиск скрытой проводки, сварка, опрессовка соединений, установка автоматов, УЗО, консультации. Тел. 89089173772.

• Шиповка дошиповка а/резины – новой и б/у. Кузовной ремонт любой сложности. Тел. 89193633598.

КАЧКАНАР

НЕДВИЖИМОСТЬ

Продам

• Дом в п.Валериановск, з/у 14 соток, баня с ц/о, 18 кв.м, торг. Тел. 8-953-603-7569, после 18.00.

• Дом с участком 32 соток в п.Глубокая. Тел. 8-953-056-4505.

• Дом в Валериановске, 50 кв.м, с участком 12,5 соток. в доме санузел, душ, электричество, газ, газовое отопл., скважина, подпол. Веранда соединяет дом и баню. Гараж, овощная яма, сарай, теплица. Обшит сайдингом, внутри ДСП, обои, линолеум. Земля ухожена. Есть плодовые деревья, кусты и т.д. Большая теплица. Продам или обменяю на квартиру в Екатеринбурге или пригородах. Тел.: 8-904-549-2425, 8-902-500-2900.

• Дом в п.Валериановск по ул.Новая, 59, 650 тыс. руб., срочно. Тел. 8-952-739-3333.

• Жилой дом пос. Именновский, ул.Речная, 4, S=40 кв.м. S з/у 1735, дом деревянный, отопление печное, летний водопровод, баня, теплица, газовый баллон, новые счетчики, тв. антенна, плодово-ягодные деревья, кусты 500 тыс. руб. Тел. 8-912-679-4625.

• Дом по ул.Набережная, 22в. Тел. 8-904-382-5156.

• Жилой дом ул. Горная 87, дом S=17,5 кв.м., S з/у=994, центральный водопровод, колодец, отопление печное, свет, баня, сарайка с овощной ямой или меняю на 2-х комн. бл. кв. с доплатой. Тел. 8-912-679-4625.

• Дом в п.Валериановск или обмен на 1-комн. кв. Тел. 8-922-145-9558.

• Дом по ул.Набережная, гараж, газ скважина, канализация. Тел. 8-904-170-2485.

• Дом жилой по ул.Некрасова, 50, огород, гараж. Тел. 8-912-044-9822.

• Коттедж в 7 мкр., д.3. Тел. 8-912-293-4776.

• Коттедж по ул.Школьная. Тел. 8-902-410-5793.

• Коттедж по ул.Школьная. Тел. 8-912-261-9272.

• Коттедж новый по ул.Ермака, 127, 250 кв.м, 3-этажный, на кухне камин, огород 14 соток. Тел. 8-922-144-9022.

• Недостроенный коттедж по ул.Качканарская, 12. Тел. 8-902-262-7444.

• 3-эт. дом по ул.Мира, 9, 226 кв.м, центр. канализ., вода, баня, летняя веранда, гараж, з/у 9 соток, 5800 тыс. руб. Тел. 8-952-739-3333.

• 3-эт. дом недостроенный по ул.Мира, 7, 226 кв.м, центр. канализ., вода, баня, летняя веранда, гараж, з/у 9 соток, 2500 тыс. руб. Тел. 8-952-739-3333.

• Дом по ул.Пушкинская, газ, вода, ст/п, канализация центр., баня, сарайка, 2 теплицы, гараж (метал. + поликарбонат), з/у 18 соток. Тел. 8-953-004-5531.

• Дом по ул.Крылова, есть все или меняю на 2-комн. бл. кв. с доплатой. Тел. 8-912-603-5439.

• Дом в п.Именновский с з/у 20 соток по ул.Речная. Тел. 8-902-259-4694.

• Дом, пос. Именновский, ул.Речная, з/у 12,3 соток, хоз. постройки, 2 теплицы, баня, большой гараж, овощная яма, летняя кухня. Тел. 8-953-608-2152.

• Капитальный дом 60 кв.м в п.Валериановск, ул.Первомайская, 5, подвал с мастерской по периметру всего дома, перспектива 2 эт. в доме газ, газ. отопл., вода, канализ., большой крытый двор под гараж, участок разработан, новая баня, 2 теплицы, скважина, колодец, 2500 тыс. руб. Тел. 8-953-381-9221, Светлана.

• Комнату в общ. в 4 мкр., д.58, кап. ремонт, ст/пакеты, 2 эт., секция отдельно, 380 тыс. руб. Тел. 8-902-253-3819.

• Срочно комн. в общ в 4 мкр., д.58, 4 эт., долга нет, ремонт, линолеум, 18,3 кв.м, 250 тыс. руб., мат. капитал, ипотек. Тел. 8-908-639-7197.

• Комн. в общ. в 4 мкр., д.58, 13 кв.м, можно под мат. капитал. Тел. 8-965-516-1151.

• Комн. в 4 мкр., д.58, 4 эт., ст/п, есть вода, канализ., 235 тыс. руб. Тел. 8-952-739-3333.

• Комн. т/о в 4а мкр., д.74, косметич. ремонт, мат. капитал, 170 тыс. руб. Тел. 8-900-200-0268.
• Комн. т/о в 4а мкр., 16 кв.м, 280 тыс. руб. Тел. 8-922-204-1497.
• Комн. в 5 мкр., д.64, 24 кв.м, 2 комнаты, солн. сторона, нат. потолки, с/д, м/к двери, ст/п, балкон, 499 тыс. руб. Тел. 8-952-739-3333.
• Сдвоенную комн. в общ. в 6а мкр., д.1а, 2 эт., 30 кв.м, косметич. ремонт, 450 тыс. руб., мат. капитал, срочно или обмен на 1-комн. бл. кв. в 11 мкр., 6а мкр., ул.Гикалова, 5а мкр. Тел. 8-952-739-3333.
• Комн. в общ. в общ. в 6а мкр., д.1а, 2 эт., 2 эт., 18 кв.м, косметич. ремонт, 235 тыс. руб. или обмен на 1-комн.к в. в дер. доме, срочно! Тел. 8-952-739-3333.
• Комн. в общ. в 6а мкр., д.17, 6 эт.. 12 кв.м, комн. теплая, светлая, ремонт, душ, свой туалет, соседи хорошие. Тел. 8-922-120-4304.
• Комн. в общ по ул. Свердлова, д.29, 18.4 кв.м., сейф-дверь, пластиковое окно выходит на ул. Свердлова, очень тёплая, 2 эт. Тел. 8-950-644-9475.
• 1-комн. бл. кв. в 4 мкр., д.43, 1100 тыс. руб. Тел. 8-982-676-2821.
• 1-комн. бл. кв. в 4 мкр., д.41, 1 эт., 960 тыс. руб., торг. Тел. 8-953-602-1100.
• 1-комн. бл. кв. в 4 мкр., д.22, 2 эт., 31 кв.м, нов. сантехн., ст/п, с/д, ламинат, 900 тыс. руб. Тел. 8-912-686-9323.
• 1-комн. бл. кв. в Екатеринбурге, кап. ремонт 2015г, ипотека, мат. капитал, 2090 тыс. руб. Тел. 8-900-200-0268.
• 1-комн. бл. кв. в г.Нижний Тагил, центр Вагоностроителей или обмен на Качканар. Тел. 8-908-907-1221.
• 1-комн. бл. кв. в 4 мкр., д.41, 1 эт., хор. ремонт, ипотека, мат. капитал, 970 тыс. руб. Тел. 8-900-200-0268.
• 1-комн. бл. кв. в 4 мкр., д.42, 3 эт., ст/п, евробатареи, сейф дверь, счетчики ГВС/ХВС, 2-тарифный эл. счетчик, санузел – кафель, ипотека, мат. капитал, 790 тыс. руб. Тел. 8-900-200-0268.
• 1-комн. бл. кв. в 4 мкр., д.43, 2 эт., балкон, 900 тыс. руб. или обмен на 2-комн. бл. кв., 1-2 эт. Тел. 8-904-172-9697.
• 1-комн. бл. кв. в 4 мкр., д.46, 2 эт., S=33 кв.м., перепланировка, ст/п, с/д, балкон застеклен, заменены полы. Тел. 8-912-679-4625.
• 1-комн. бл. кв., ремонт. Тел. 8-922-200-7479.
• 1-комн. бл. кв. по ул.Свердлова, 9, свежий ремонт, балкон застекл., 3 эт., 1080 тыс. руб., ипотека, мат. капитал. Тел. 8-900-200-0268.
• 1-комн. кв. в дер. доме в 5 мкр., д.27, 1 эт., ипотека, мат. капитал, 550 тыс. руб. Тел. 8-900-200-0268.
• 1-комн. кв. в дер. доме в пер.Клубный, 6, 500 тыс. руб., торг. Тел. 8-908-927-9627.
• 1-комн. кв. в дер. доме в пер.Клубный, 6, 1 эт. Тел. 8-922-105-7316.
• Срочно 2-комн. кв. в дер. доме с зем. участком в г.Верхотурье, п.Привокзальный. Дом на берегу реки Тура, 600 тыс. руб. или меняю на жилье в Качканаре Н.Туре, Верхотурье с доплатой. Тел. 904-986-4837.
• 2-комн. бл. кв. в п.Ис или меняю на 1-комн. кв. с доплатой. Тел. 8-904-549-9759.
• 2-комн. бл. кв. в п.Ис, 43 кв.м, 4 эт., без ремонта, 670 тыс. руб., торг, срочно. Тел. 8-908-915-6301, 8-912-695-2449.
• 2-комн. бл. кв. в центре. Тел. 8-912-274-3347. (4/5).
• 2-комн. бл. кв. в 4 мкр., д.30, 4 эт. Тел.: 2-48-17, 8-953-821-9317.
• 2-комн. бл. кв. в 4 мкр., д.47, с ремонтом, светлая, солнечная, 3 эт., застекл. балкон, ст/п, новая сантехника, проводка, счетчики на свет и воду, отопительные радиаторы, большой шкаф-купе. Тел. 8-967-857-3169.
• 2-комн. бл. кв. в 9 мкр., д.1, 5 эт., ремонт, комн. изолир., уютная, светлая, теплая. Тел.: 8-952 -739-7134, 8-952-739-7122.
• 2-комн. бл. кв. в 9 мкр., д.1. 5 эт., комн. изолир., с/у совмещ., хор. ремонт. Ипотека, маткапитал, 1350 тыс. руб. Тел.: 8-900-200-0268.
• 2-комн. бл. кв. 9 мкр. д.3, 2 эт., балкон, 1330 тыс. руб. Тел. 8-912-679-4625.
• 2-комн. бл. кв. в 9 мкр., д.6,1 эт., комн. изолир., с/у раздельный, ремонт частичн., ипотека, маткапитал, 1290 тыс. руб. Тел. 8-900-200-0268.
• 2-комн. бл. кв. в 9 мкр., д.13, 4 эт., балкон, 1400 тыс. руб. Тел. 8-912-679-4625.
• 2-комн. бл. кв. в 9 мкр., д.16, 1 эт., без ремонта, 1140 тыс. руб. Тел. 8-952-739-3333.
• 2-комн. бл. кв. в 9 мкр., д.17, 1450 тыс. руб., торг при осмотре. Тел. 8-912-267-0235.
• 2-комн. бл. кв. в 10 мкр., д.25, 5-9 эт., без ремонта. Тел. 8-952-727-1887.
• 2-комн. бл. кв. в 10 мкр., д.43, комн. изолир., с/у раздельн., капремонт 2013г., 1650 тыс. руб., ипотека, мат. капитал. Тел. 8-900-200-0268.
• 2-комн. бл. кв. по ул.Гикалова, 6, 3 эт., мебель. Тел. 8-912-263-9094.
• 2-комн. бл. кв. по ул.Свердлова, 14, с отличным ремонтом, балкон застекл. Тел. 8-963-051-2000.
• 2-комн. бл. кв. по ул.Свердлова, 14, 1 эт., 1500 тыс. руб. Тел. 8-922-610-4419.
• 2-комн. бл. кв. по ул.Свердлова, 27, 3 эт., 1300 тыс. руб. Тел. 8-953-604-7527.
• 2-комн. бл. кв. по ул.Свердлова, 28, 45 кв.м, 7 эт., косметич. ремонт. Тел.: 8-904-382-1421, 8-950-208-2023.
• 2-комн. бл. кв. ул. пл., с хор. ремонтом, ст/п, м/к двери, ж/д, нп, э/водонагрев., вопросы при осмотре. Тел. 8-950-642-7430.
• 2-комн. кв. в дер. доме в 4а мкр., д.81, 900 тыс. руб. Тел. 8-900-200-0268.
• 2-комн. кв. в дер. доме в 5 мкр., д.13. Тел. 8-919-941-7648. (3/4)
• 2-комн. кв. в дер. доме в 5 мкр., д.41, 1 эт., окна высоко, ст/п, чистая, 799 тыс. руб. Тел. 8-952-739-3333.
• 2-комн. кв. в дер. доме в 5 мкр., д.51, 1 эт., окна высоко, два ст/п, линолеум, чистая, 750 тыс. руб. Тел. 8-952-739-3333.
• 2-комн. кв. в дер. доме, ст/п, с/д3, счетчики на воду, ванна и кухня – кафель или меняю на 1-комн. бл. кв. Тел. 8-952-729-8724.
• 2-комн. кв. в дер. доме в 5 мкр., д.39, 1 эт., окна высоко. Тел. 8-904-984-7690.
• 2-комн. кв. в дер. доме в 5 мкр., д.46, хороший ремонт, перепланировка, спокойный район (выше маг. «Консул»). Тел. 8-950-194-4553.
• 2-комн. кв. в дер. доме по ул. Мира, 27, 2 эт., S=49 кв.м., ст/п, ж/д, ванна. Тел. 8-912-679-4625.
• 3-комн. бл. кв. в 8 мкр., ст/п, нов. сантех., 1460 тыс. руб. Тел. 8-904-381-5292.
• 3-комн. бл. кв. в п.Валериановск по ул.Кирова, 59, 58 кв.м, 2/5 эт., светлая, теплая, ремонт, с мебелью. Тел. 8-950-545-3848.
• 3-комн. бл. кв. ул. пл., 57 кв.м, 2 /5 эт., панельного дома в п.Валериановске , со встр. мебелью, 2 балкона, один (4 м.кв., застеклен) выходит на ул.Кирова и на пруд, другой (8 м.кв., пол выложен плиткой) выходит во двор. Деревянные ст/п, входная с/д с зеркалом, м/к двери, в кухне и спальне натяжные потолки. В прихожей и коридоре встроенные шкафы системы « Командор». Установлены счетчики на ХПВ и ГВС, водонагреватели на кухне и в ванной комнате (горячая вода всегда).С/у совмещен, перепланировка зарегистрирована. Очень теплая, недавно отремонтированный подъезд, домофон, 1800 тыс. руб. Тел. 8-952-739-3333.
• 3-комн. бл. кв., 67,4 кв.м,1700 тыс. руб. Тел. 8-912-629-0293.
• 3-комн. бл. кв. в 5 мкр., д.76, 142 кв.м, 3 балкона, 8/10 эт., евроремонт. Тел. 8-922-203-8630.

• 3-комн. бл. кв. в 6а мкр., д.5, перепланир., 60 кв.м, 2/5 эт. или обмен на 1-комн. бл. кв. с доплатой. Тел.: 8-912-677-9233, 8-922-153-2932.
• 3-комн. бл. кв. ул. пл. в 6а мкр., д.8, 9 эт., комн. изолир., лоджия, 59 кв.м. Тел. 8-902-268-4746, 8-922-153-2932.
• 3-комн. бл. кв. ул. пл. в 6а мкр., д.16, практически вся мебель и техника остаются, комн. изолир., с/у раздельн., ипотека, мат. капитал, 1690 тыс. руб. Тел. 8-900-200-0268.
• 3-комн. бл. кв. в 8 мкр., д.34, 4 эт., нов. сантехн., ст/п, нов. батареи, балкон, 57,8 кв.м, 1550 тыс. руб., срочно! Тел. 8-952-739-3333.
• 3-комн. бл. кв. в 9 мкр., д.5, 4 эт., 58,5 кв.м, балкон, ремонт. Тел. 8-952-732-2080.
• 3-комн. бл. кв. в 9 мкр., д.13, 4 эт. Т ел. 8-908-900-5123.
• 3-комн. бл. кв. в 10 мкр., д.1, с мебелью, докум. готовы, цена приемлемая. Тел.: 6-61-70, 8-922-291-3589.
• 3-комн. бл. кв. в 10 мкр., д.4, косметич. ремонт, 2 эт., ипотека, маткапитал, 1890 тыс. руб. Тел.: 8-900-200-0268.
• 3-комн. бл. кв. ул. пл. в 10 мкр., д.7, комн. изолир., с/у раздельн., ремонт, ипотека, мат. капитал, 2050 тыс. руб. Тел. 8-900-200-0268.
• 3-комн. бл. кв. ул. пл. в 10 мкр., д.44, 4/9, стеклопакеты, балкон, счётчики. Тел. 8-900-211-7489.
• 3-комн. бл. кв. в 10 мкр., д.63, 4 эт., 57,3 кв.м, ст/п, лоджия. Тел. 8-912-679-4625.
• 3-комн. бл. кв. в 11 мкр., д.14, комн. изолир., с/у раздельн., мебель и техника остаются, ипотека, 2290 тыс. руб. Тел. 8-900-200-0268.
• 3-комн. бл. кв. по ул.Свердлова, 30, 4 эт., 2 балкона на разные стороны, 62 кв.м, полностью все сделано, вместе с мебелью, 2650 тыс. руб. Тел. 8-952-739-3333.
• 3-комн. бл. кв. по ул.Свердлова, 49. Тел. 8-982-739-9780.
• 3-комн. бл. кв. по ул.Советская, 11, 2 эт., S=62,5 кв.м., в двух комнатах ст/п, с/д. Тел. 8-912-679-4625.
• 4-комн. бл. кв. в 10 мкр., д.1, перепланировка из 3 + 1 кв., 2 эт., 98 кв.м, 2 балкона, 2 сан. узла, хороший ремонт, теплые полы, встр. мебель. Тел.: 8-912-675-0898, 8-912-219-8599.
• 4-комн. бл. кв. в 11 мкр., д.14, 5 эт., 76 кв.м, перепланир., встр. мебель на кухне, в коридоре и детской, 2800 тыс. руб. Тел. 8-932-119-7086.
• Кв. 140 кв.м в 11 мкр., д.35. Тел. 8-922-022-0912.
• Земельный участок под ИЖС, ул.Ермака 49а, 1377кв.м. Тел. 8-902-268-4746, 8-922-153-2932.
• З/у по ул.Мира. Тел. 8-919-378-1171.
• З/у в «Форманта-2», в собственности. Тел. 8-922-295-3235.
• З/у в «Форманта», св-во, 12 соток, 330 тыс. руб. Тел. 8-952-739-3333.
• З/у 15 соток в п.Именновский, 200 тыс. руб. Тел. 8-952-736-7146.

Сдам

• 1-комн. бл. кв. на длит. срок. Тел. 8-950-198-0122.
• Комн. в общ. по ул.Свердлова, 33, б/мебели. Тел. 8-953-054-7182.
• место в 1-комн. бл. кв. в Екатеринбурге (желат. студенту). Тел. 8-922-202-5128.
• 1-комн. бл. кв. в 4 мкр., д.51, ст/п, теплая. Тел. 8-904-165-1124.
• 1-комн. бл. кв., после евроремонта, с новой мебелью и быт. техникой, есть все для жилья. Тел.: 6-61-70, 8-922-291-3589.
• 1-комн. бл. кв. в 10 мкр., д.26, 8 эт., балкон, без мебели. Тел. 8-922-605-0433.
• 1-комн. бл. кв. по ул.Гикалова, с мебелью и быт. техникой. Тел. 8-922-602-8312.
• Ком. в общ. по ул.Свердлова, 4 эт. Тел. 8-922-602-0499.
• 1-комн. бл. кв., без мебели, недорого. Тел. 8-912-228-6503.
• 2-комн. бл. кв. в 9 мкр., д.14, 3 эт., част. мебель. Тел. 8-953-046-7069.
• 2-комн. кв. в дер. доме в 5 мкр. по ул.Первомайская, 14. Тел. 8-950-648-3928.
• Железный гараж в 10 мкр., недорого. Тел. 8-953-040-4726.

Меняю

• 1-комн. бл. кв. кв. в 6а мкр., д.5 на 1-комн. кв. в дер. доме с доплатой. Тел. 8-908-905-3781.
• 1-комн. бл. кв. по ул.Октябрьская, 26-5, 2 эт.,34 кв.м,ст/п, нат. потолок, счетчики, нов. сантехника, электрика, частично мебель, балкон застеклен, полностью весь ремонт сделан, 749 тыс. руб. на 3-комн. бл. кв. с доплатой 1000 тыс. руб. Тел. 8-952-739-3333.
• 2-комн. кв. в дер. доме на 3-комн. кв. в дер. доме с доплатой. Тел. 8-965-516-1151.
• 3-комн. бл. кв. в 10 мкр., д.4 на 1,5/2-комн. бл. кв. с вашей доплатой, 2 эт, косметич. ремонт. Тел. 8-900-200-0268.
• 2-комн. бл. кв. в 10 мкр., д.43 на 1-, 1,5-комн. бл. кв. с вашей доплатой, кап. ремонт 2013г., 1 эт., высоко, балкон застекл. Тел. 8-900-200-0268.
• 3-комн. бл. кв. в п.Валериановск на равноценную в г.Качканар. Тел. 8-953-009-8107.
• 3-комн. бл. кв. в 6а мкр. на меньшую площадь или продам. Тел. 8-982-690-0678.
• 3-комн. кв. в дер. доме в пер.Строителей, 2 эт. на меньшую, с доплатой или продам, 850 тыс. руб. Тел. 8-901-230-7040.
• 3-комн. бл. кв. в 11 мкр. на 2-комн. кв. и 1-комн. кв., варианты. Тел. 8-912-616-5089.
• З/у 15 соток в п.Именновский, 200 тыс. руб. Тел. 8-952-736-7146.

Куплю

• 1-комн. кв. в любом сост., можно с долгами и без ремонта. Наличка! Тел. 8-900-200-0268.

ТРАНСПОРТ

Продам

• ВАЗ-21074, 07г.в., пр. 48 тыс.км, сигнализ., 2 компл. резины на дисках, 90 тыс. руб., торг. Тел. 8-922-100-5234.
• ВАЗ-2107, 30 тыс. руб., торг. Тел. 8-904-172-5067.
• ВАЗ-21120, 04г.в., цв. серебро, кап. ремонт двигат., цифровая панель, в подарок зимняя резина. Тел. 8-912-692-2706.
• ГАЗ-3110, Волга, 03г.в., цв. черный металлик, салон люкс, в хор. сост., недорого. Тел. 8-953-609-1101.(1/2)
• ГАЗель, на хор. ходу, 35 тыс. руб.; алюмин. лодку. Тел. 8-950-561-3176.
• Приора, 11г.в. хетчбек, цв. сине-черный металлик, пр. 60 тыс.км, один хозяин, 260 тыс. руб., торг. Тел. 8-953-601-6653.
• УАЗ-31512, 94г.в., в хор. сост. Тел. 8-950-644-6682.
• Ниссан Кашкай, 08г.в., цв. красный, есть все, в отл. сост., резина новая зима-лето на дисках, 520 тыс. руб., торг. Тел.: 8-922-610-7135, 8-922-030-3548.
• Ауди-А-5, 12г.в. или меняю на кв. или др. недвижимость. Тел. 8-922-618-2132.
• Дэу-Нексия, 05 г.в., 16 клап., пр. 59000 км, цвет пес-золот., сигн. с а/з, тонировка, чехлы. Тел. 8-962-319-7111.
• Mercedes-Benz C180, 94г.в., 90 тыс. руб. Тел. 8-904-160-5499.
• Рено-Логан, 12г.в., цв. черный, 35 тыс.км, макс. комплект., резина зима-лето. Тел. 8-953-042-8402.
• Тойота Приус, 07г.в., гибрид. Тел. 8-922-609-7146.
• Хендай Гетц, 04г.в. Тел. 8-982-701-8597.
• Шевроле Ланос, 07г.в., 82 тыс.км, а/з, кондиц., г/у руля, зимн. колеса, 140 тыс. руб., торг. Тел. 8-904-176-9175.

Автозапчасти

• Резину 155/70/R14, 1 шт., диск штамп. Тел. 8-912-256-2074.

• Диски Yokatta, Япония, 4/98, R15 ET на ВАЗ, новые. Тел. 8-922-106-3155.
• Антенну активную на крышу авто, нов., АТМ (Италия), 1000 руб., зеркала заднего вида для ВАЗ-2108 (09, 099), нов., 150 руб. (комплект), камеру R13, б/у, 100 руб., сумку-органайзер «Шкода», нов., 500 руб., комплект свечей для Kia (Hyundai). Тел. 8-962-319-7378.
• Колеса на а/м ВАЗ-1111 «Ока». Тел. 8-922-619-2727.
• Резину «Баргузин-2», 185/65/R14. Тел. 8-922-601-9643.
• Фары-биксенон Н-4. Тел. 8-908-911-3352.
• Диски на а/м Шкода, Фольксваген, оригиналы, R-15. Тел. 8-902-271-1777.
• Диски литые R16 для а/м Шевроле Круз с колпаками. Тел. 8-922-106-3155.

ДЕТСКОЕ

Продам

• Прогулочную коляску Liko Baby 258 . Новая в упаковке, перекидная ручка. цвет бордо, чехол на ножки. Тел. 8-922-297-0677.
• Кровать-чердак, 6000 руб. Тел. 8-922-143-7709.
• Кроватку детскую, немого б/у, 1500 руб. Тел. 8-950-658-3990.
• Коляску-трансформер «Стек», цв. голубой, зима-лето, короб, дождевик, сетка, 4000 руб. Тел. 8-922-179-0216.
• Коляску «Geobi», синюю для мальчика, зима-лето, большие колеса. Тел. 8-922-137-6914.
• Коляску прогулочную Geoby D888, вес 3,2 кг. Тел. 8-912-629-8979.
• Пеленатор Ikea (крепления настенные, откидной) от 0 до 1,5 лет. Тел. 8-922-137-6914.

ПРОЧЕЕ

Продам

• Насос погружной фекальный 8611-SSP, производительность 19,8л/ч, мощность 1100 Вт, новый. Тел. 8-961-776-3699.
• УФ-лампу для маникюра, аппарат для маникюра и педикюра, б/у. Тел. 8-902-264-1615.
• Водоотлив, цв. бордо, 180х1,7м. Тел. 8-904-381-5292.
• Книги: настоящему любителю поэзии и творчества И.Бродского, уникальная подборка 7 книг его творчества и о нем (авторы Соломон Волков, Людмила Штерн, Яков Гордин и др.). Тел. 3-44-25.
• Лодку резиновую «Кайман-330» 3+1, новую. Тел. 8-952-733-9858.
• Кабель АВВГ 5х4, АВВГ 4х35. Тел. 8-909-702-1827.
• Матрац противопролежневый, 900х2000 см. Тел. 8-912-629-8979.
• Эл. двигатель 1,5 кВт, 1400 об. Тел. 8-904-381-5292.

Куплю

• Любые драгоценные металлы. в любом количестве, в любом состоянии. Тел. 8-900-200-0268.
• Победит ТК, ВК, свинец, аккумуляторы, б/у. Тел. 8-909-006-4669.
• Фотоаппараты пленочные, прошлых выпусков, объективы, бачки для кинопленки УПБ, ламповые радиоприемники. Тел. 8-909-000-3422.

ФАУНА

• Корову, можно с теленком. Тел. 8-904-171-1340. (3/4)
• Овец. Тел. 8-904-162-3990.
• Поросят, черные и белые. Тел. 8-950-204-9393.
• Поросят, 1,5 мес., цена договорная. Тел. 8-950-196-9161. (1/8)

КУШВА

НЕДВИЖИМОСТЬ

Продам

• 1-комн. кв. в Баранчинском, ул. Коммуны, 44, 4 эт., пласт.окна, сейф-двери, ремонт. Т. 8-961-770-09-22.
• 1-комн. кв. в Баранчинском, ул. Коммуны, 47-б, 3 этаж, пл. 34 кв.м. Т. 8-952-148-64-68.
• 1-комн. кв. в Баранчинском, ул. Коммуны, 57, 3-й этаж. Т. 8-961-778-19-75.
• 1-комн. кв. в Баранчинском, ул. Красноармейская, 6, 3 этаж. Т. 8-905-808-83-95.
• 1-комн. кв. на ГБД. Т. 8-982-630-55-55.
• 1-комн. кв. по ул. Кузьмина, 10, 3/5 эт., кап. ремонт, все новое. Т. 8-922-618-84-64, 8-922-618-84-74.
• 1-комн. кв. по ул. Рабочей. Т. 8-909-027-97-39.
• 1-комн. кв. по ул. Республики, 1. Т. 8-912-202-60-65.
• 1-комн. кв. по ул. Сокозов, 9, 1-й эт., 600 т.р. Рассмотрю варианты обмена на 2- или 3-комн. Т. 8-967-850-66-16.
• 1-комн. кв. Т. 8-963-031-40-02.
• 1-комн. кв. улучшенной планировки, 3-й эт., ул. Свободы, 2. Или сдам. Т. 8-963-052-72-67.
• 1-комн. кв., 1-й эт., ул. Республики, 7, 700 т.р. Т. 8-908-926-66-65.
• 1-комн. кв., 3-й эт., солнечная сторона, без ремонта, в р-не к/т Феникс, 550 т.р. Т. 8-950-656-91-19.
• 1-комн. кв., 4-й эт., ул. Гвардейцев, 24, после ремонта, 700 т.р. Т. 8-950-208-15-23.
• 1-комн. кв., 4-й эт., ул. Центральная, 31, косметический ремонт, счетчики ГВС и ХВС, пласт. окна, сейф-двери, межкомнатные двери, новый кухонный гарнитур, теплый пол, возможно участие мат. капитала. Т. 8-904-384-19-04.
• 1-комн. кв., Майданова, 9, 2-й эт., солнечная сторона, пласт. окна, сейф-двери, 550 т.р., торг. Т. 8-904-167-55-31.
• 1-комн. кв., пос. Баранчинский, ул. Коммуны, 39. Т. 8-905-804-36-57.
• 1-комн.кв., Н.Тура, Береговая, 21, 2/5, бреж, 32 кв.м. Цена 900 т.р. Т. 8-922-036-83-62, Александр.
• Срочно! 1-комн. кв. в пос. Баранчинском, 4-й эт., пласт. окна, балкон застеклен, сейф-двери. Т. 8-982-691-90-29.
• 2-комн. кв. в Баранчинском, ул. Коммуны, 53. Т. 8-906-856-05-93.
• 2-комн. кв. в Баранчинском, ул. Физкультурников, 1, 5-й этаж. Т. 8-950-556-48-87.
• 2-комн. кв. в Баранчинском, ул. Физкультурников, 1. Т. 8-904-171-89-74.
• 2-комн. кв. в р-не Д/К. Т. 8-912-211-82-49.
• 2-комн. кв. в р-не шк. № 1, 2-й эт. Т. 8-902-500-42-80.
• 2-комн. кв. на ГБД. Т. 8-965-525-47-85.
• 2-комн. кв. по ул. Уральской, 21. Т. 8-908-928-67-55.
• 2-комн. кв. с ремонтом, ул. Садовая. Т. 8-909-001-31-68.
• 2-комн. кв. улучшенной планировки с мебелью, автономное отопление, счетчики на воду, 1-й эт., застекленный большой балкон, р-н Степановки, 1 млн. 500 т.р., торг. Т. 8-912-206-25-95.
• 2-комн. кв., 1-й эт., автономное отопление, пос. Баранчинский. Т. 8-961-770-56-54.
• 2-комн. кв., 1-й эт., ул. Пушкина, 12. Т. 8-912-651-46-42.
• 2-комн. кв., 2-й эт., 43,6 кв.м, ул. Гвардейцев, 24. Т. 8-906-806-62-78.
• 2-комн. кв., 2-й эт., ул. Союзов, 16, евроремонт, 1 млн. 450 т.р. Т. 8-908-926-66-65.
• 2-комн. кв., 2-й эт., ул. Строителей, 6. Т. 8-952-729-89-57.
• 2-комн. кв., 3-й эт., ул. Горняков, 39. Т. 8-922-609-58-10.
• 2-комн. кв., 39,4 кв.м, 2-й эт., теплая, солнечная, на ЭМЗ. Т. 8-905-806-40-05.
• 2-комн. кв., 4-й эт., ул. Красноармейская, 13, 800 т.р. Т. 8-912-266-14-50.
• 2-комн. кв., 40,5 кв.м, 5-й эт., центр, 800 т.р. Т. 8-905-808-13-32.
• 2-комн. кв., 41,3 кв.м, 2/2, перепланировка, все новое, ул. Осипенко, 2. Т. 8-953-604-08-15.

ПФ ИНФОРМИРУЕТ

Компенсацию в 5000 рублей пенсионеры получат в январе

Отделение Пенсионного фонда Российской Федерации по Свердловской области (далее ОПФР) напоминает, что единовременную компенсационную выплату в размере 5 000 рублей пенсионеры получат в январе 2017 года. Выплата будет носить беззаявительный характер – обращаться в органы Пенсионного фонда или подавать заявление не нужно.

Дополнительно сообщаем, что единовременная выплата будет осуществлена пенсионерам, получающим пенсию по линии Пенсионного фонда России, постоянно проживающим на территории Российской Федерации и являющимся получателями пенсий в соответствии с законодательством РФ по состоянию на 31 декабря 2016 года. В общей сложности выплата охватит почти 43 млн. получателей страховых пенсий и пенсий по государственному пенсионному обеспечению – работающих и неработающих. На территории Свердловской области единовременную выплату получат более 1,3 млн. пенсионеров.

Обращаем внимание, что т.к. выплата носит беззаявительный характер, сообщать свои сведения лицам, представляющимися сотрудниками Пенсионного фонда Российской Федерации не стоит. Сотрудники Пенсионного фонда по домам не ходят и не просят сообщать личные сведения! Любая работа с клиентами сотрудниками Пенсионного фонда России осуществляется только в клиентских службах управлений ПФР в городах и районах области.

Более подробную информацию можно получить по телефону «горячей линии» ОПФР (343) 257-74-02 или в территориальном управлении Пенсионного фонда. Все телефоны «горячей линии» и адреса управлений можно найти с помощью поискового сервиса на сайте Пенсионного фонда России pfrf.ru в разделе «Контакты и адреса», «Отделение».

Ритуальное бюро «Память»

- Продажа ритуальных принадлежностей: цветы, корзины, венки, кресты, металлические памятники, лампадки, газоны, вазы, столы, лавочки, оградки.
- Изготовление овалов и траурных лент.
- Изготовление и установка памятников:

мрамор, гранит, габбро.

- Благоустройство мест захоронения, укладка тротуарной плитки, обсыпка щебнем, отсевом.

РАССРОЧКА, ГАРАНТИЯ КАЧЕСТВА
Адрес: г. Лесной, ул. Фрунзе, 5 (м-н «Рынок – Магнит»),
тел. 8-965-510-42-80.
График работы: пн-пт – с 9.00 до 18.00, сб, вс – с 10.00 до 14.00
реклама

- 2-комн. кв., 43 кв.м, 2-й эт., ул. Расковой, 4. Т. 8-909-013-31-10.
- 2-комн. кв., 45 кв.м, встроенная кухня, ГБД. Т. 8-922-153-87-21.
- 2-комн. кв., 51 кв.м, 1-й эт., лоджия, газ, ГБД. Т. 8-922-107-93-17.
- 2-комн. кв., 54 кв.м, 2-й этаж, 3-х эт. дома. Имеется подвал, 1 млн. руб., торг. Т.8-905-290-92-82.
- 2-комн. кв., пластиковые окна, сейф-двери, новая сантехника, 700 т.р., мат. капитал, рассрочка. Т. 8-963-270-91-21.
- 2-комн. кв., ул. Пушкина, сейф-двери, пласт. окна, интернет, 750 т.р., торг. Т. 8-952-738-42-44.
- 2-комн. кв., ул. Рабочая. Т. 8-909-014-17-43.
- 2-комн. кв., ул. Союзов, 13. Т. 8-982-637-44-98.
- 2-комн.кв., Баранчинский, Физкультурников, 1, 5/5, 41.5 кв.м, 650 т.р. Т. 8-922-036-82-14.
- 2-комн.кв., Красноуральск, Пригородная, 2/2, хрущ, 43.3 кв.м. Т. 8-932-129-18-33.
- 2-комн.кв., Сухоложский п., Цементная, 1, 2/2, Старый тип, 40 кв.м. Цена 950 т.р. Т. 8-932-129-18-33, Екатерина.
- 3-комн. кв. в Баранчинском, пл. 60 кв.м, 1-й этаж, можно под магазин или офис. Т. 8-950-641-19-65, 8-953-005-34-57.
- 3-комн. кв. в Баранчинском, ул. Физкультурников, 1, комнаты изолиров., 2 этаж. Т. 8-902-443-15-10.
- 3-комн. кв. в Баранчинском, улучш. планир. Т. 8-909-703-15-27.
- 3-комн. кв. в р-не шк. №1. Т. 8-909-000-22-79.
- 3-комн. кв. в центре. Т. 8-912-235-24-25.
- 3-комн. кв. по ул. Кузьмина, 8, 1-й этаж или сдам. Т. 8-950-637-70-74.
- 3-комн. кв. по ул. Станционной, 82. Т. 8-953-041-67-45.
- 3-комн. кв., 3-й эт., ЭМЗ, 860 т.р., сад в подарок. Т. 8-902-503-21-28, 8-953-041-57-01.
- 3-комн. кв., 68 кв.м, газ, ул. Декабристов, 800 т.р. Т. 8-908-920-22-59.
- 3-комн. кв., 71 кв.м, в районе ДК. Т. 8-906-812-30-66.
- 3-комн. кв., пос. Восток. Т. 8-906-812-03-70.
- 3-комн. кв., ул. Горняков. Т. 8-919-385-27-34.
- 3-комн. кв., ул. Луначарского, 18. Т. 8-982-637-44-98.
- 3-комн. кв., ул. Уральская, недорого, (можно с участием мат. капитала). Т. 8-912-248-83-62.
- 3-комн.кв, Майданова, 2, 4/4, 54 кв.м. Или обмен. Цена 990 т.р. Т. 8-922-036-82-14.
- 4-комн. кв. в Баранчинском, ул. Коммуны, 51-а, 4-й этаж, недорого. Т. 8-932-605-19-40.
- 4-комн. кв. в Баранчинском, ул. Революции, 19, 2-й этаж. Т. 8-905-808-83-95.
- 4-комн. кв. на ГБД. Т. 8-909-014-17-43.
- 4-комн. кв., 3-й эт., на ГБД. Т. 8-961-761-30-34.
- 4-комн. кв., 5-й эт., торг уместен. Т. 8-932-605-20-25, 8-950-197-01-68.
- 4-комн. кв., или обмен. Т. 8-912-265-95-17.
- 4-комн.кв. Вагонка, Юности, 53, 7/9, 73.7 кв.м. Цена 2750 т.р. Т. 8-932-129-18-33

ТРАНСПОРТ

Продам

- Chevrolet-Lanos, 2007 г.в., 150 т.р. Т. 8-904-543-67-67.
- Chevrolet-Niva, 2007 г.в. Т. 8-922-219-50-18.
- Ford-Fusion, 2007 г.в. Т. 8-963-048-60-47.
- Nissan-Bluebird, 2001 г.в., цв. серебристый, сост. отл., пробег 173 тыс. км, 168 т.р. Т. 8-909-007-07-97.
- Volkswagen-Passat, V-1,8 л, цв. синий, пробег 201 тыс. км. Т. 8-922-123-98-86.
- ВАЗ-2105, 1983 г.в., на запчасти, недорого. Т. 8-909-025-87-69.
- ВАЗ-2109, 1989 г.в., 40 т.р., торг при осмотре. Т. 8-900-197-95-27.
- ВАЗ-2109, 1991 г.в., из Германии. Подробности по т. 8-922-607-34-70.
- ВАЗ-2110, 2004 г.в., отл. сост., недорого. Т. 8-908-914-15-64.
- ВАЗ-2112, 2007 г.в., 90 т.р. Т. 8-922-219-50-18.
- ВАЗ-2114, 2006 г.в., не битая, некрашеная, сост. нового а/м, есть все. Т. 8-953-057-27-10.
- ВАЗ-2114, 2010 г.в., цв. черный. Т. 8-922-201-01-61.

Волшебные сны

Привет, мой милый друг! Сегодня ты познакомишься с необычной девочкой Леной, которая помогает людям попадать в страну чудес

ДЕТЕКТИВ

Найди на ковре 5 прямоугольников, 6 ромбов, 7 квадратов

Найди 10 отличий

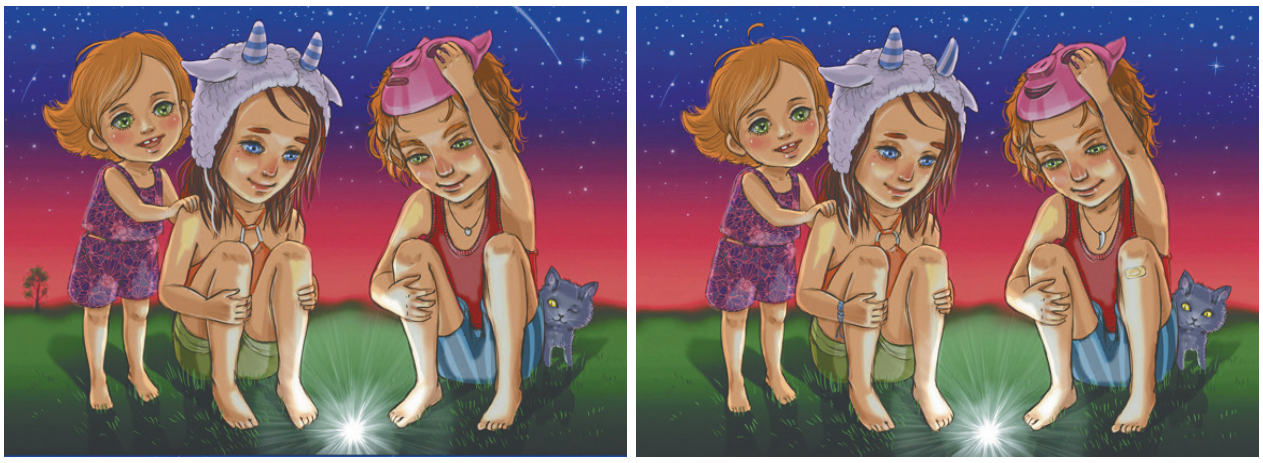

СВОИМИ РУКАМИ

Учимся рисовать птичку

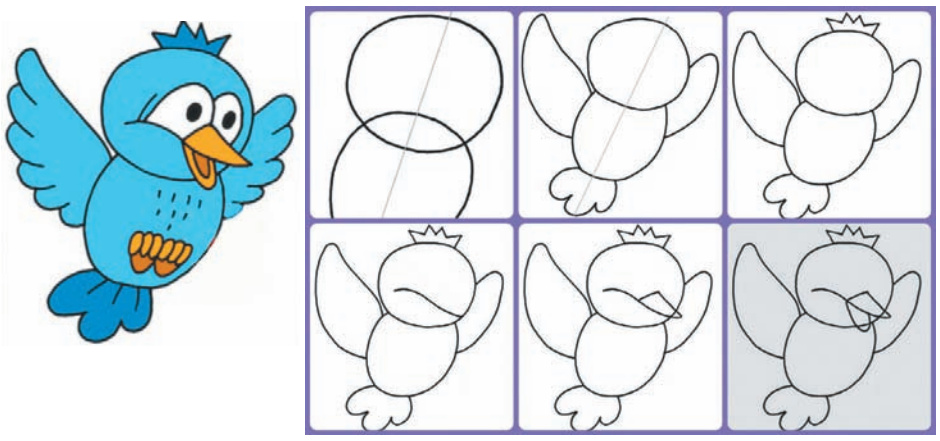

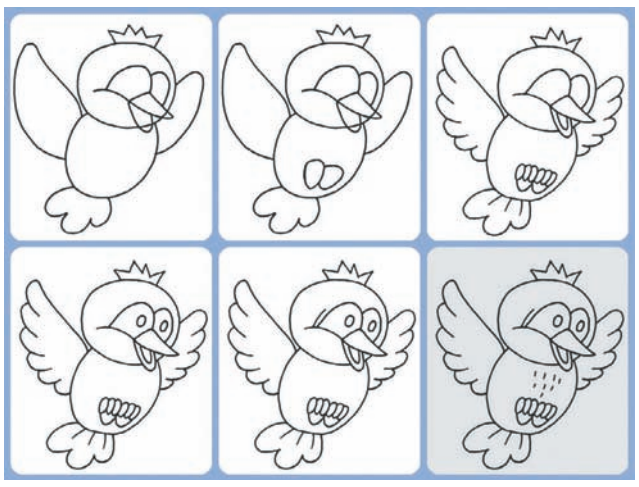

УЛЫБНИСЬ

– Вы принесли нам хлеб?
– Сначала покажите рыбу!

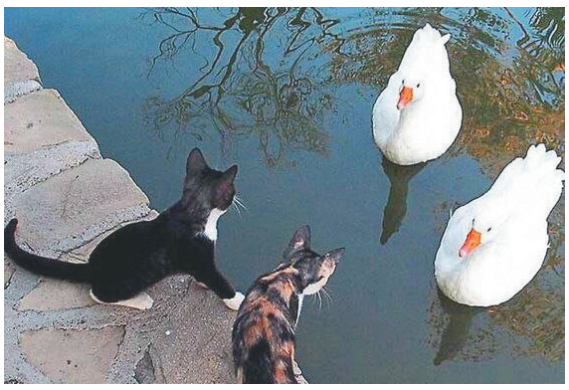

Утро начинается с потягушек!

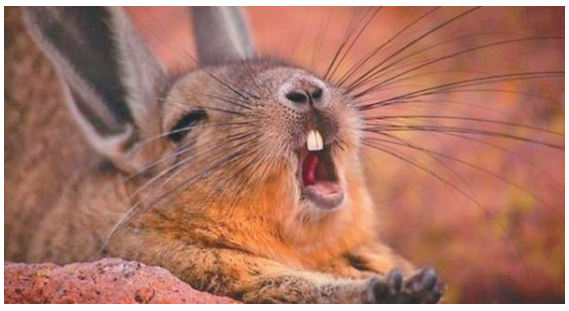

СКАЗКА

Чудо-билет

Около кинотеатра стояла девочка и держала в руках билеты, которые раздавала прохожим. Косте тоже достался один. А произошло это так. Когда Костя проходил мимо девочки, она обратилась к нему:

– Мальчик, возьми, пожалуйста, билет в подарок!

Костя остановился. Взял билет у девочки и прочитал то, что там было написано: «Кинотеатр снов. Достаточно только положить под подушку!».

– А разве такой кинотеатр есть? – спросил Костя.

– Проверь сам, – улыбнулась девочка.

Дома Костя показал билет маме.

– О, боже, что только не получишь на улице, – сказала она. – И рекламу, и предвыборную агитацию, теперь вот билеты неизвестно куда. Можешь выбросить.

Но Костя не выбросил. Вечером, когда он лёг спать, положил билет под подушку. И стоило только мальчику коснуться её щекой, как он сразу же уснул.

Костя увидел себя во сне маленьким принцем-эльфом, который жил в цветке, растущем на большом, сказочно красивом поле. Когда наступала ночь, цветок закрывался, и принц спал в его бутоне. А утром цветок раскрывался, принц просыпался и начинал летать над полем. Как-то раз Костя увидел бабочку, сидевшую на другом цветке. Она была точь-в-точь такой же, как в мультике про Лунтика. Бабочка разглядывала себя в зеркальце.

– Здравствуй, – сказал Костя. – Тебя как зовут?

– Лена. А тебя?

– Костя.

– Ты здесь тоже оказался по моему билету?

Костя внимательно посмотрел на бабочку и узнал в ней ту самую девочку, которую встретил у кинотеатра.

– Значит, твой билет в самом деле настоящий? – обрадовался мальчик.

– Чудо всегда настоящее, когда в него верят, – заметила девочка. – Тебе здесь нравится?

– Очень. А где ты взяла этот билет?

– Сама нарисовала на компьютере и распечатала. Понимаешь, это такая игра. Я хотела подарить людям хорошее настроение.

– Скажи, а можно мне подарить билет своей бабушке? Она как раз мучается от бессонницы.

– Конечно, подари. Если она тоже поверит в чудо, то про бессонницу забудет

И тут зазвонил будильник. Костя проснулся. Настроение у него было великолепное. Мальчик посмотрел на будильник. Пора было вставать и собираться в школу. За завтраком Костя рассказал маме о своём сновидении.

– Ничего удивительного, – сказала она. – Ты и так хорошо спишь. Безо всяких билетов.

Вечером, после школы, Костя зашёл к бабушке и подарил ей билет.

– Обязательно положу к себе под подушку, – пообещала бабушка. – Спасибо, внучок.

На следующий день бабушка и внук снова встретились.

– Всё было замечательно, – сказала она. – Уснула сразу, как легла, и спала всю ночь. А сон-то какой чудный видела! Как будто мне четырнадцать лет, и я сижу на берегу реки. А по небу бегут облачка, похожие на разных зверушек...

Костя заулыбался. Он чувствовал, что бабушка его не обманывает.

Возвращаясь домой, Костя оказался около кинотеатра. И увидел ту самую девочку, которая подарила ему волшебный билет.

– Здравствуй, Лена, – сказал мальчик.

– Здравствуй, Костя, – откликнулась девочка.

Они совсем не удивились, что знают имена друг друга. Ведь оба хорошо помнили, как познакомились во сне.

– Лена, давай дружить ещё и наяву! – предложил с огоньком в глазах Костя.

– Давай, – согласилась Лена.

И они стали дружить. И совершили на радость людям ещё много-много хороших поступков.

Юрий АЛОВ,
г. Лесной

Подготовила Екатерина КУННИКОВА по материалам сети Интернет

про Лесной
28 октября 2016 | № 42 (286)

ПРО ПРОИСШЕСТВИЯ

Кошмар на улице... Мира

В один день, 25 октября, с разных адресов одной улицы в редакции раздались тревожные звонки: помогите!

И снова – крысы

Дом № 32 по улице Мира уже печально прославился: и мы писали про рассадник крыс, и местное телевидение там побывало в прошлые годы с той же темой. И вот снова – клич SOS!

Позвонившая к нам Лилия Павловна взволнованно рассказывает:

– Зашла на кухню – и закричала от неожиданности и чувства омерзения: на СВЧ-печи сидит крыса и смотрит на меня. На крик прибежал муж, животное это не очень смутило. Она с места не тронулась, пока муж не надел краги и не стал ловить её. Загнали под мойку, пришлось её всю разобрать, чтоб поймать эту ... Теперь живём без воды на кухне и заделываем все дыры в полу, которые проделали эти твари, чтоб проникнуть в квартиру из подвала. Да только не помогает даже бетон, уложенный с горкой – всё равно прогрызают!.. В другой раз застала крысу сидящей на холодильнике... Из-под пола постоянно слышен писк, ни спать, ни вообще жить невозможно стало. На улице из мусорных баков крысы врассыпную кидаются, когда мусор выносишь... Звонили в ЖЭК – там сказали, что не могут заставить организацию, с которой заключён договор, провести обработку. Помогите...

И Нина Александровна с ужасом поведала нам, как в этот же день она, войдя в свою собственную ванную комнату, обнаружила там крысу! Можно себе представить реакцию женщины на такое явление. Писк из-под пола и днём, и ночью. Из подвала постоянно несёт сыростью и крысами. Обращались в ЖЭК – в журнал заявку записали, весной обещали что-нибудь сделать. Забили железом окна в подвале, поставили железную дверь. Некуда крысам идти – в квартиры лезут...

...Может быть, ошибка наших страдающих читателей от того, что они обращаются в коммунальную службу устно, а не пишут заявления, что значительно мотивировало бы ответственных лиц? Да нет! По словам заместителя директора «Технодома» по эксплуатации Натальи Вениаминовны Костюкович, достаточно телефонного звонка технику-смотрителю своего ЖЭКа – и меры будут приняты.

– Мне, конечно, с трудом верится, что крысы бегают прямо по квартирам, но я узнала в ЖЭКе, заявка с этого адреса была, вот вчера даже письменную принесли. Вообще, в доме не подвал, а техподполье, в котором нет сараек, например, с картошкой, чтоб поживиться крысам. Мы в срочном порядке проведём там дератизацию, и если не поможет традиционный способ, то применим дымовую шашку это более эффективно. А вообще, мы в городе во всех домах проводим дератизацию шесть раз в год силами ООО «Городские коммунальные сети». Повторно обрабатываем по отдельным дополнительным заявкам. По указанному адресу таковых ранее не поступало, поэтому были только плановые обработки. Если записано в журнале – значит, на прошлой неделе сделали. Теперь в ближайшее время будем работать по повторной.

...Надеемся, эта проблема в ближайшее время будет решена... Надолго ли?..

Кто виноват, и что делать?

Вторник 25 октября начался у жителей дома № 44 по улице Мира с ужаса и

испуганных детских криков: напротив третьего подъезда на газоне во дворе стали появляться растерзанные трупики мелких животных. Первое, что пришло людям в голову – кто-то зверски поиздевался над кошками. Постепенно количество их стало увеличиваться. Откуда они брались? У страха глаза велики. Кто-то уже говорил, что окровавленные части животных вылетают из чьего-то окна. Кто-то предполагал, что это разбушевались бродячие собаки – но их тут никто не видел. Наиболее смелые разглядели, извиняемся за подробности, что это были чьи-то лапы и шкуры без мяса. В чёрный полиэтиленовый мешок, появившийся рядом, никто не решался заглянуть. Что и говорить – зрелище было не из приятных, дети, проходившие мимо, от неожиданности и ужаса визжали и плакали... Молодые мамы, опасаясь за своих ребят, предполагали самое страшное: где-то рядом поселился маньяк: сегодня – кошки, завтра на людей откроет охоту. Так же можно было и заподозрить в жестоком обращении с животными «трудных» подростков, наглядевшихся в по Интернету сюжетов про живодёров. Кто-то вызвал полицию.

С приходом блюстителя порядка, казалось бы, обстановка начала разряжаться: полицейский, как рассказали очевидцы, рассмотрев жертвы поближе, констатировал – то не кошки, а останки кроликов. «Участковый ушёл, посоветовал позвать дворника, чтоб тот всё убрал», – появилась запись в комментариях на эту тему в соцсетях.

И всё? Шок у людей не прошёл, в воздухе повисли вопросы: что это было? Если это не жестокое обращение с животными, то, может быть, это просто чей-то обед? Тогда нет гарантии, что завтра прямо во дворе не начнут разделывать коров... И почему по горячим следам полиция не опросила жильцов – кто что видел, не пошла по квартирам, чтобсразу найти нарушителей спокойствия и, скорей всего, нарушителей закона? Ведь есть же наверняка в действиях этих нелюдей признаки преступления?

Редакция задала эти вопросы начальнику службы участковых уполномоченных полиции, майор Конюхов Михаил Николаевич нас заверил, что заявка зарегистрирована официально и по этому делу принято законное решение провести проверку. Мы со своей стороны постараемся держать наших обеспокоенных читателей в курсе.

Подготовила Вера МАКАРЕНКО

ДОСКА ПОЗОРА

Темнота – чей друг?

Одним из актуальных вопросов для населения вновь стало уличное освещение

С наступлением холодов некоторые улицы Лесного в прямом смысле погружаются в темноту – так считают наши читатели. Взрослым в такой ситуации помогает фонарик, встроенный в телефон, а тем, в чьих смартфонах такой функции нет, приходится добираться домой в буквальном смысле слова чуть ли не на ощупь.

«Если на каких-либо улицах города в дневное время горит освещение, это означает, что на данном участке ведутся работы»

Возвращаться в темноте с работы не только неудобно, но и опасно. Злободневная тема коснулась как работающих людей, так и детей, которые вечером спешат домой из секций и кружков. В соцсетях лесничане стали активно обсуждать эту ситуацию:

– Эти энергосберегающие лампочки освещают только место под собой. Тротуары остаются в полной темноте. Если учесть ещё, что ремонтировались они в 70-е годы прошлого века, то ходить вечером очень сложно... – пишет Александр Б. – Сегодня позвонил в АСС (аварийно-спасательная станция), чтобы узнать номер телефона службы, ответственной за уличное освещение. Оказалось, что у них нет городского стационарного телефона!

На вопросы журналистов газеты «Про Лесной», которые озадачились проблемой, касающейся уличного освещения, ответили в администрации города: «В автоматическом режиме МКУ «УГХ» ведётся контроль за наружным освещением города, в случае возникновения каких-либо нештатных ситуаций и неработающих участков в МУП «Энергосети» направляется телефонограмма о месте нахождения нерабочего участка с требованием об устранении в кратчайшие сроки.

На сегодняшний день обслуживающее наружное освещение МУП «Энергосети» провели ряд работ по восстановлению неисправных участков, на многих из них были установлены фотоэлементы для включения-отключения освещения.

Энергосберегающими лампами освещены улицы Оржоникидзе, Гоголя, Белинского. Однако в дальнейшем по мере поступления финансирования планируется установление опоры на этих участках со светодиодными светильниками, а также проведение новых кабельных линий».

Судя по ответу, который мы получили, поводов для беспокойства нет, однако, если вы заметите, что вечером улицы города одна за другой плавно погружаются во мрак, а единственным источником освещения стала луна – звоните в диспетчерскую службу МУП «Энергосети» по тел. 4-40-26 или 2-68-38.

Подготовила Екатерина КУННИКОВА

ВНИМАНИЮ ПОКУПАТЕЛЕЙ

Эти огурцы могут вызвать ботулизм!

Из Роспотребнадзора поступила информация, что в Московской области зарегистрированы два случая заболевания ботулизмом, связанных с употреблением овощных консервов «Огурцы малосольные бочковые» производства ООО «Меленковский консервный завод» (602103 Владимирская область, город Меленки, улица Муромская, 7).

Продукция упакована в стеклянные банки массой нетто 900 г., дата изготовления – 3 августа 2015 года, срок годности продукции – 3 года. Заболевание у пострадавших протекало в тяжёлой форме, поэтому больные госпитализированы и пролечены в стационарных условиях.

В случае приобретения в розничной торговой сети города вышеуказанной продукции, являющейся опасной для здоровья, ни в коем случае нельзя употреблять её в пищу, о наличии такого товара в магазине необходимо проинформировать Межрегиональное управление № 91 ФМБА России по телефону 8 (34342) 2-69-36.

Обращаем ваше внимание на то, что пищевые продукты, содержащие ботулотоксин, вырабатываемый спорообразующей палочкой ботулизма, ничем не отличаются от обычной продукции. Бактерия и вырабатываемые ею токсины никак не влияют на внешний вид, запах и вкус консервированного продукта. Наличие токсина в пище можно определить только при лабораторных исследованиях.

Ботулизм – тяжёлое токсикоинфекционное заболевание, характеризующееся поражением центральной нервной системы человека, может привести к параличу всех мышц и даже к смертельному исходу. Возбудители в виде спор обитают в почве, вместе с овощами и фруктами, которые предварительно были плохо обработаны, попадают в закрываемые ёмкости при консервировании. В условиях отсутствия кислорода бактерии начинают размножаться, выделяя особо опасный токсин. Ботулотоксин провоцирует паралич дыхательной мускулатуры и сердечной мышцы человека, что приводит в конечном итоге к смертельному исходу в случае несвоевременно оказанной медицинской помощи.

Межрегиональное управление № 91 ФМБА России

– ритмы Времени

Памятная встреча 10 лет назад

При комитетах комсомола были созданы органы стенной комсомольской печати – «Комсомольские прожекторы», в которых подвергались бескомпромиссной и острой критике нарушители трудовой дисциплины, общественного порядка, расточители электроэнергии, материалов и пр. Начальником «КП», так называлась сокращённо общественная должность руководителя «Комсомольского прожектора», был избран Иван Прудников, который пользовался в коллективе высоким авторитетом и уважением.

На благо города

Одним из самых ответственных и значимых начинаний комсомольцев города было озеленение улиц, скверов и парков. Именно комсомольцам 1950-х горожане благодарны за то, что наш город утопает в зелени посаженных деревьев и кустарников.

Городской комитет ВЛКСМ объединил 26 комсомольских организаций. Из них 7 организаций были отнесены к категории промышленных предприятий и строек, 9 организаций к категории учебных заведений.

К моменту образования горкома ВЛКСМ молодёжь стала играть решающую роль в производственных делах завода, в улучшении работы управления строительства и в работе всех организаций города, так как большинство работающих в трудовых коллективах составляли молодые люди в возрасте до 28 лет. Этот фактор и определял приоритеты в организаторской и политико-воспитательной работе городского комитета ВЛКСМ.

Лесной горком ВЛКСМ функционировал в течение 35 лет – с 1956 по 1991 гг. За этот период его комсомольцами сделано очень много для родного города. Несколько поколений городской комсомолии, передав современной молодёжи эстафету славных дел, гордятся своими делами и достижениями.

Достижения

Городская комсомольская организация за время своего существования была награждена:

– Памятным Красным знаменем горкома партии и горисполкома «За успехи в коммунистическом воспитании молодёжи»;

– Памятным Красным знаменем областного комитета ВЛКСМ;

– Переходящим Красным знаменем ЦК ВЛКСМ и Министерства среднего машиностроения СССР;

– Памятным юбилейным Красным знаменем ЦК ВЛКСМ.

Кроме того, среди наград городской комсомолии несколько Почётных грамот ЦК ВЛКСМ и обкома ВЛКСМ. На Красном знамени городской организации две Памятные ленты ЦК ВЛКСМ.

В 2018 г. в нашей стране планируется широко отметить 100-летие ВЛКСМ. Уверен, что и ветераны комсомола, и жители Лесного вспомнят добрыми словами свою молодость, расскажут своим детям и внукам об этой молодёжной организации, о её славных делах.

Виктор ОЧКАСЬ,
2-й секретарь
ГК ВЛКСМ (1961-1963 гг.)
вспоминает

Моё «хождение» в горком комсомола

С комсомолом у меня связано 12 лет жизни. Вступил я в ВЛКСМ в январе 1951 г. в школе, в возрасте 14 лет. А выбыл из комсомола в январе 1963 г., когда стал кандидатом в члены КПСС.

На Урал, в г. Свердловск-45, я приехал в 1960 году после окончания Ленинградского Электротехнического института им. В.И. Ульянова (Ленина) (ЛЭТИ), согласно «государственному плану распределения молодых специалистов». Надо отметить, что в ЛЭТИ в конце 50-х-начале 60-х гг. общественная жизнь была довольно бурной: ведь это как раз время после XX съезда партии, на котором был развенчан культ личности Сталина, наступила «хрущёвская оттепель» – время надежд на право инакомыслия, время освоения целины и ССО (студенческих строительных отрядов) и т.д.

Студенчество «бурлило». Проводились диспуты: о будущем, о смысле жизни, о счастье, причём «коммунистические идеалы» популярными не были (за что, кстати, секретаря комитета комсомола института вызывали «на ковёр» в райком).

ЛЭТИ славился в Ленинграде также своей художественной самодеятельностью и спортивными достижениями. В общественной жизни института я не стоял в стороне.

Приехал на Урал, «заряженный» идеями студенческой общественной жизни. Секретарь горкома партии В.А. Копырин «положил глаз» на меня и уговорил (сагитировал) поработать в горкоме комсомола вторым секретарём (по идеологии). Хотя, честно говоря, мне ещё с института не по душе была излишняя политизированность ВЛКСМ.

Какие заботы и проблемы были у молодёжи города в начале 60-х?

По-прежнему в числе главных – производственные: и на заводе, и на стройке, и в других организациях. Началось новое «движение» – «соревнование за коммунистическое отношение к труду», принимались обязательства в борьбе за звание «ударников» и «коллективов коммунистического труда». В коллективах действовали «КП» – «комсомольские прожекторы». Проводились субботники по благоустройству города, лесопарка, строительству нового стадиона и т.п.

Встреча ветеранов и младшего поколения комсомольского актива г. Лесного

Комсомольский досуг

Значительная часть молодёжи жила тогда, как и я, в общежитиях, поэтому горком комсомола (1-й секретарь ГК ВЛКСМ В.Е. Миногин) уделял общежитиям должное внимание: проводились лекции и политбеседы, оформлялась наглядная агитация, выпускались стенгазеты и т.п. Был даже проведён эксперимент по введению «самоуправления» в одном из общежитий по типу «студенческих советов» (вместо воспитателя), но эксперимент просуществовал недолго. По вопросам политико-воспитательной работы и организации досуга молодёжи в общежитиях города был проведён Пленум горкома комсомола и принято соответствующее «Постановление...» по устранению выявленных недостатков.

В Доме культуры силами энтузиастов регулярно проводились КМС – комсомольско-молодёжные субботы. В программе этих вечеров были встречи с передовиками производства и ветеранами – участниками Великой Отечественной войны; выступления местных поэтов Александра Котельникова, Романа Файзулова, Леонида Герасимовского и др.

В 1963 г. был выпущен сборник стихов местных поэтов «Молодо-зелено». Причём, надо заметить, КМСы проходили в форме диалога выступающих со зрительным залом (что-то по типу нынешних «ток-шоу» на ТВ).

После общения в зале все выходили в фойе на танцы под духовой оркестр или радиолу (ну чем не «дискотека»?). Чтобы научить молодёжь красиво танцевать, в ДК был создан кружок бальных танцев: вальс-бостон (кто сегодня танцует этот великолепный танец?), танго, фокстрот, па-де-грас, па-де-катр и др.

Впоследствии те же энтузиасты, которые проводили КМСы (библиотекарь Люба Грачёва, инженер-технолог А. Котельников, военпред Л. Герасимовский, инженер-конструктор В. Очкась), стали организаторами и судьями первых в нашем городе игр КВН. В состав жюри мы пригласили Льва Ивановича Надпорожского – начальника цеха 2 (со временем он стал главным инженером, директором комбината «Электрохимприбор») – человека весьма интеллигентного и музыкального, с хорошим чувством юмора (кстати, он – выпускник ЛЭТИ).

Игры КВН в ДК были очень популярны, зал всегда был набит до отказа. Сражались в основном команды подразделений завода «ЭХП»: СКБ («Колун»), цеха 2 («Лапоть»), цеха 14 («Лесорубы»), ЦКЛ, цех 29 и др.

Продолжал действовать клуб туристов «Меридиан».

Вот примерно так горком комсомола проводил работу по организации досуга молодёжи.

Вместе с тем, старших товарищей в горкоме партии не всё устраивало в содержании работы горкома комсомола: отмечалась «недостаточная идейно-политическая направленность в работе по коммунистическому воспитанию молодёжи». Надо признать, что инструкторы ГК КПСС весьма тактично указывали мне на эти «недостатки» и рекомендовали «учесть».

Правда, были и несколько «забавные» (с нынешней точки зрения) замечания в мой адрес, такие, например, как «Почему секретарь горкома комсомола носит обручальное кольцо? Не следовало бы» (а я только что женился); «Почему он носит белые носки? Нехорошо как-то» (а они тогда вошли в моду); «Почему он со всеми вместе учится бальным танцам? Несолидно» и т.п.

«Традиции комсомольцев-первостроителей долгие годы жили в молодёжных коллективах… Конечно, со временем они видоизменились, потеряли былой азарт, остроту, напор, но ведь и жизнь стала другой – более размеренной, комфортной. Это потом, уже в 70-е и особенно в 80-е годы, заформализованность сковала работу комсомола…» («Лесной: история закрытого города», 1997 г., стр. 183).

НОВОСТИ ОБЛАСТИ

ПАРЛАМЕНТСКИЕ ВЕСТИ

Депутаты обсуждают «бюджет развития»

Губернатор Евгений Куйвашев обратился к депутатам Законодательного Собрания Свердловской области с Бюджетным посланием, посвящённым бюджетной и налоговой политике в 2017 году и плановом периоде 2018-2019 годов. В своём выступлении глава региона проанализировал текущую ситуацию в экономике Среднего Урала, обозначил приоритеты на будущий и последующий годы.

Людмила Бабушкина, спикер областного парламента:
«Все вопросы, отмеченные в бюджетном послании, являются очень важными для успешного развития региона и улучшения уровня жизни людей. Поэтому сегодня депутатам совместно с органами исполнительной власти необходимо сконцентрировать усилия на реализации поставленных задач».

Фото: gubernator96.ru, zsso.ru, znak.com, e1.ru, fedpress.ru, Борис Ярков

Муниципалитеты – поддержать

Один из эффективных механизмов роста экономики региона – это формирование «бюджета развития». По мнению губернатора, для этого необходимо повысить эффективность расходов и провести инвентаризацию налоговых льгот.

По словам главы региона, в предыдущие четыре года грамотное применение инструментов бюджетной и налоговой политики позволило увеличить плановый объём доходов областного бюджета на 22,6% до 189 млрд. рублей, расходов – на 12,9% до 203 млрд. рублей.

**Глава региона отметил, что область продолжит оказывать поддержку муниципалитетам.
Так, в 2016 году плановый объём межбюджетных трансфертов составил почти 40% от общей суммы расходов бюджета Свердловской области.**

Необходимо повышать финансовую самостоятельность местных бюджетов, стимулировать рост инвестиционной активности на местах, отметил Евгений Куйвашев.

Губернатор предложил активнее использовать специфические особенности региона для роста экономики и новых отчислений в бюджет. Такими инструментами развития могут стать переработка техногенных отходов и добыча драгоценных и полудрагоценных камней, которыми так богат Урал.

Дома и дороги – строить

Евгений Куйвашев обозначил основные задачи в сфере строительства. Акцент – на жилищном и дорожном строительстве, а также на контроле качества проведённых работ.

Губернатор напомнил, что в предыдущие годы Среднему Уралу удалось достичь рекордных объёмов в возведении жилья – эти темпы должны быть сохранены. Это особенно важно для успешной реализации программы переселения уральцев из аварийного жилья.

В 2017 году Свердловской области предстоит расселить более 100 тыс. кв. м аварийного жилья – условия проживания улучшат почти 7 тыс. уральцев.

«Ежегодно мы планируем ставить на капитальный ремонт по 2 500 многоквартирных домов. Это большие финансовые затраты и крайне чувствительная сфера для населения, поэтому здесь я требую жёсткого и постоянного контроля качества и сроков работ», – подчеркнул Евгений Куйвашев.

Он также сделал ряд поручений в сфере дорожного строительства, напомнив, что в 2016 году объём ассигнований дорожного фонда составил около 17 млрд. рублей. Муниципалитетам на строительство, реконструкцию и ремонт дорог выделено более 5 млрд. рублей – в 2,5 раза больше, чем в 2015 году.

Также лидер региона отметил необходимость усилить лоббирование на федеральном уровне строительства метро в Екатеринбурге. Вместе с тем – задействовать иные доступные механизмы привлечения инвестиций под данный проект.

Валовый региональный продукт – удвоить

Свердловская область продолжает наращивать экономический потенциал. Так, по словам губернатора Евгения Куйвашева, объём инвестиций в основной капитал по полному кругу организаций по итогам первого полугодия на 9,3% превысил показатели аналогичного периода прошлого года.

За прошедшие 5 лет, с учётом текущего года, в экономику области привлечено почти 2 трлн. рублей.

«Для сравнения – это более десяти годовых консолидированных бюджетов Свердловской области. Это существенный успех в сфере инвестиций», – отметил губернатор.

Кроме того, индекс промышленного производства в январе-августе 2016 года составил 104,7% к аналогичному периоду 2015 года. Объём продукции сельского хозяйства за этот же период составил 42 млрд. рублей, увеличившись на 15%.

Евгений Куйвашев подчеркнул, что достигнутые результаты нужно не только сохранить, но и приумножить, для этого необходим поиск и внедрение механизмов обеспечения нового качественного роста.

«К 2030 году мы должны удвоить валовой региональный продукт Свердловской области, создать прочный фундамент для повышения качества жизни уральцев», – сказал губернатор.

Владимир Терешков, депутат ЗССО, председатель комитета по бюджету, финансам и налогам:
«Принципиальная составляющая бюджетного послания – переход от отраслевого формирования бюджета к проектному. Такой подход к государственному управлению считаю абсолютно оправданным. Мы понимаем, что есть стратегические задачи, есть определенная заявка в Стратегии-2030, в которой интересы жителей ставятся во главу угла. Чтобы их реализовать, необходим проектный подход».

Елена Чечунова, депутат ЗССО, руководитель фракции «Единая Россия»:
«Губернатор назвал бюджетную политику следующего года «жёсткой», и это оправданный подход в нынешних экономических условиях. Это значит, что при формировании и утверждении бюджета мы должны очень продуманно расставить приоритеты развития Свердловской области, как в экономике, так и в социальной сфере, чтобы регион максимально эффективно развивался и поднимался на более высокие ступени».

Аркадий Чернецкий, член Совета Федерации:
«В выступлении губернатора прозвучала важная мысль о том, что не нужно сидеть и ждать, пока федеральный бюджет раскошелится или региональный бюджет найдет источники финансирования строительства метро в Екатеринбурге. Нужно постараться привлечь деньги на основе облигационных займов. Это сигнал специалистам к тому, чтобы начать обсуждение использования такого инструмента привлечения инвестиций в регион».

Материалы подготовлены Информационным агентством ГАУСО «Информационно-аналитический центр», зарегистрированным в Управлении Федеральной службы по надзору в сфере связи, информационных технологий и массовых коммуникаций по Уральскому федеральному округу 22 января 2016 года. Свидетельство ИА №ТУ66-01544. Сайт: новостиобласти.рф

ГЕОГРАФИЯ СОБЫТИЙ

НОВОСТИ ОБЛАСТИ

Среднеуральск

У птицефабрики прогноз благоприятный

При поддержке облправительства и минАПК для развития птицефабрики «Среднеуральская» было налажено взаимодействие с челябинским агрохолдингом. Это позволило начать новую прибыльную деятельность. Гендиректор **Максим Максимов** рассказал, что за год работы в 2,5 раза увеличился выход птицы первого сорта, вдвое – субпродуктов, полностью загружен инкубатор, модернизировано технологическое оборудование. Корма производятся в своём цехе, что оптимизирует расходы. Предприятие открыло 12 фирменных магазинов. Продукцию закупают оптовики, в том числе из соседних регионов.

«Среднеуральская волна»

Карпинск

Подкова и детское счастье

Фото: «Карпинский рабочий»

К воспитанникам карпинского социально-реабилитационного центра города пришёл в гости конный клуб. Представление устроила вороная лошадь Соната со своей наставницей **Мариной Молотковой**. Соната красиво вышагивала, кружилась в танце, вставала на дыбы, а потом кланялась. В восторге были дети и от катания на лошадях! Ребята поздравили гостей с днём рождения (клубу исполнилось 8 лет) и подарили собственноручно сделанную подкову на счастье. По мнению директора конного клуба **Людмилы Ремизовой**, такие встречи делают детей счастливее.

«Карпинский рабочий»

Богданович

Пропанты нужны всё больше

В 2016 году повысился спрос на продукцию предприятия «Богдановичский керамзит», в частности, пропанты. Это сверхпрочные гранулы, которые используются в нефтяной и газовой промышленности для гидроразрыва земляных пластов. По словам директора **Георгия Харлова**, в прошлом году отгружали по 9 тыс. тонн продукции в месяц, а в этом – по 12 тысяч. Из-за объёма заказов работать приходится в полную силу. Среднемесячная зарплата работников – 34 тыс. рублей.

«Народное слово»

Тугулым

И шины в порядке

Местный предприниматель **Рубик Испирян** создал в посёлке несколько новых рабочих мест, открыв автомойку-шиномонтаж. Цель проекта, по словам бизнесмена, – предоставлять услуги местным и транзитным автовладельцам. Присутствовавший на открытии автосервиса глава ТГО **Сергей Селиванов** выразил уверенность, что качество работ будет на высоком уровне.

«Знамя труда»

Невьянск

Субсидии фермеру – подспорье в хозяйстве

В Невьянском городском округе – 40 сельских населённых пунктов. Поэтому господдержка крестьянских фермерских хозяйств, дающих работу и зарплату сельчанам, сегодня важна и актуальна. На поддержку сельского предпринимательства из местного бюджета в этом году выделено 400 тыс. рублей. Как сообщили в администрации, 6 из 7 заявок фермеров о господдержке были удовлетворены. Это хозяйства **А.Богданова**, **С.Казанцева**, **Ю.Ушенина**, **Н.Карташовой**, **Ю.Коромыслова** и **С.Куприянова**. Замначальника Пригородного управления АПК **Лариса Янкина** отметила, что им также были выделены субсидии на общую сумму 2,5 млн. рублей из областного бюджета и 418,6 тыс. рублей из федерального. Такая поддержка – отличное подспорье.

«Звезда»

Красноуфимск

Вдоль берега Уфы

Сделать красивой набережную реки Уфы – мечта не одного поколения красноуфимцев. И вот неравнодушные жители занялись её благоустройством. Как отмечает один из организаторов благого дела **Михаил Круглов**, пока здесь создают тропу здоровья. Около 1,5 га уже очищено от поросли и деревьев, уложена водосточная труба, которая отведёт весенние воды. Глава города **Вадим Артемьевских** поддерживает инициативу создать места отдыха. Он отметил, что в ближайшие годы здесь появятся заасфальтированные дорожки, лавочки и фонари.

«Вперёд»

Волчанск

Модерновый думпкар

Фото: «Волчанские вести»

Волчанские машиностроители ещё в конце прошлого года изготовили первый опытный образец нового четырёхосного вагона-самосвала, думпкара (*на фото*). И 29 сентября 2016 года – ко Дню машиностроителя – Волчанский механический завод (ВМЗ – филиал «Уралвагонзавода») выпустил новую модель думпкара. Как отметил замдиректора по производству **Андрей Шархунов**, это уже третья модель думпкара, выпущенная на ВМЗ. Вагон предназначен для погрузки, разгрузки и перевозки сыпучих и кусковых грузов по путям промышленных предприятий, строительств, открытых горных разработок в России и за её пределами.

«Волчанские вести»

Реж

Удивительный юбилей

Фото: «Режевская весть»

Коренная режевлянка **Анна Чепчугова** *(на фото)* отметила в октябре 105 день рождения. Из 11 детей осталась только младшая дочь, которую она родила в 44 года, и теперь она ухаживает за матерью. У долгожительницы 5 внуков и 10 правнуков. Её трудовой стаж – 35 лет. С детства Анна Петровна любила заниматься творчеством – вязала, ткала, плела коврики. Несмотря на преклонный возраст у неё ясная память и чёткий уверенный голос. Пенсионерка удивляет родных своим оптимизмом. Напомним, по данным минсоцполитики региона, в области проживает 163 человека, перешагнувших вековой рубеж.

«Режевская весть»

Нижняя Тура

Прощайте, 33 колодца!

Фото: «Время»

Жители города уже в ноябре будут ездить по качественно отремонтированным дорогам. Как рассказал руководитель компании, занимающейся ремонтом, **Рафис Аптикашев**, самым ответственным участком оказалась улица Ильича, где демонтировали три десятка провалившихся колодцев и произвели монтаж новых коммуникаций. В рамках ремонта благоустроили и улицу Машиностроителей. Общая стоимость реконструкции – 43,85 млн. рублей, включая 41,5 млн. из областного бюджета. Напомним, в 2016 году дорожный фонд региона составил почти 17 млрд. рублей.

«Время»

Пышма

Овощной сюрприз

Фото: «Пышминские вести»

Пенсионер **Юрий Белоногов** *(на фото)* вырастил тыкву весом 28,5 кг. Длина овоща-гиганта – 61 см, обхват – 140 см. Будто равняясь на эту оранжевую королеву огорода, один из огурцов тоже перерос своих «сородичей», его длина – 55 см. Супруга чудо-огородника говорит, что и в прошлые годы на их участке вырастали немаленькие овощи, но этот год побил все рекорды.

«Пышминские вести»

Материалы подготовлены Информационным агентством ГАУСО «Информационно-аналитический центр», зарегистрированным в Управлении Федеральной службы по надзору в сфере связи, информационных технологий и массовых коммуникаций по Уральскому федеральному округу 22 января 2016 года. Свидетельство ИА №ТУ66-01544.
Сайт: новостиобласти.рф

ФОТООХОТА

Смотрите в оба!

Узнай себя на фото – и получи приз

Победительница прошлой недели – Валентина Калинина

Узнали себя на фото? Сообщите об этом по тел. 8-950-652-38-36 (по будням с 9.00 до 18.00). Если ваш сигнал будет первым, вы станете обладателем приятного подарка!

Анна ДЕМЬЯНОВА, ведущая рубрики

АФИША

РЕТРО

С 27 октября по 2 ноября

Синдбад. Пираты семи штормов 6+, Расплата 18+, Тролли 6+, Доктор Стрендж 16+, Ледокол 12+, Джек Ричер 2: Никогда не возвращайся 16+, Инферно 16+

СПОРТ

Детско-юношеская спортивная школа единоборств

28 октября

17.00 Спортивный праздник, посвящённый началу нового учебного года. Приглашаются все любители спорта, родители обучающихся.

ДТиД «ЮНОСТЬ»

6-82-20

Приглашаем семейные дуэты мама + ребёнок (9-11 лет) для участия в V городском конкурсе ко Дню матери «Мама плюс»

28 октября

18.00 Развлекательная программа для школьников «Страшно… долгожданные каникулы»

29 октября

16.00 Открытие творческого сезона в клубе «Звезда» (п. Горный) «Начало звёздного пути»

5 ноября

20.00 «Танцплощадка 70-80-90»

СКДЦ «СОВРЕМЕННИК»

4-02-80 – касса

30 октября

11.00 Уникальное театрализованное шоу для всей семьи «Приключения в сказочном королевстве» (0+). Мастер-классы, игровая программа, ростовые куклы, батуты, «воробьиная дискотека» с мыльными пузырями и многое другое.

3 ноября

20.00 Вечеринка «Рождённые в СССР»: живой звук, шоу-программа, поющие ведущие, фотозона, дискотека 80-90-х.

2-12 ноября Уникальная выставка «Планета обезьян» – крупнейшая коллекция животных в России. Детям до 3-х лет вход бесплатный!

МУЗЕЙ ГОРОДА

27 октября-25 ноября

15.00 Выставка «Мелодия гравюры». Автор – Владимир Зуев, заслуженный художник РФ. Вход свободный.

С 1 ноября Выставка «Лего-го»: модели конструктора лего, собранные жителями нашего города.

Продолжает работу выставка «Русские пейзажи».

В выставочном зале МВК (здание ЦГБ им. П. Бажова)

3 ноября

18.00-23.00 «Ночь искусств». В программе: выставки-презентации – натюрморты и портреты Е. Петровой, арт-фотография Н. Белоусовой, авторские куклы Т. Мальцевой, художественное литьё С. Васильева.

В музее работает школа рукоделия.

На сайте музея – виртуальная выставка «Электромузыкальная история».

БАЖОВКА

29 октября

13.00 Вечер воспоминаний (к 90-летию со дня рождения почётного гражданина города С.Е. Федоровского).

3 ноября

18.00-23.00 «Ночь искусств». В программе: выставка в фойе библиотеки «Книжные сокровища» – литература по искусству из фондов ЦГБ; виртуальные экскурсии по музеям мира «Всемирная история живописи».

20.00 Документально-художественный фильм «Прокофьев: во время пути» в лекционном зале

Очередные встречи в клубах:

30 октября

11.00 Коллекционеры

13.00 «Синеманна»

29 октября

12.00 Школа здоровья: Первая доврачебная помощь при терапевтических заболеваниях. Занятие проводит зав. терапевтическим отделением городской поликлиники С.П. Тришина.

ДЕТСКАЯ БИБЛИОТЕКА

4-68-11, 4-10-19

Мамы и папы! Приглашаем вас принять участие в городском семейном конкурсе «Читающая семья Лесного». Всех участников ждут ценные призы и приятные эмоции.

РАСПИСАНИЕ ХРАМА СИМЕОНА ВЕРХОТУРСКОГО г. ЛЕСНОЙ

Телефон для справок по отпеванию, крещению, венчанию и т.д. 6-38-12

28 октября
15.00 Великая вечерня, утреня, исповедь

29 октября
08.00 Литургия
10.15 Панихида – отпевание
12.00 Крещение
15.00 Всенощное бдение. Исповедь

30 октября
Неделя 18-я по Пятидесятнице
08.00 Литургия
10.15 Молебен

31 октября
09.00 Молебен Архистратига Михаила

1 ноября
09.00 Молебен Симеону Верхотурскому

2 ноября
09.00 Молебен «Блговерным кн. Петру и кн. Февронии» О благополучии в семье

3 ноября
15.00 Великая вечерня, утреня, исповедь

4 ноября
Казанской иконе Божией Матери
08.00 Литургия.
15.00 Великая вечерня, утреня, исповедь

30 ОКТЯБРЯ – ДЕНЬ АВТОМОБИЛИСТА

Уважаемые работники и ветераны автотранспортных служб города Лесного и комбината «Электрохимприбор»!

Поздравляем вас с Днём работников автомобильного транспорта! Это профессиональный праздник не только для водителей, но и для ремонтных рабочих, инженеров, руководителей, экспедиторов, диспетчеров, кондукторов – всех, кто добросовестно трудится, обеспечивая бесперебойную работу автотранспорта в городе и на комбинате.

Автомобильный транспорт всегда был одной из важнейших составляющих экономики, его роль и значимость очень велики и сегодня. Примите нашу искреннюю благодарность и признательность за ваш напряжённый и ответственный труд, требующий высокого профессионализма, внимания, выдержки и мастерства. Уверены, что работники автотранспортных служб города и предприятия и впредь будут честно нести свою трудовую вахту!

В этот праздничный день желаем всем безопасных и лёгких дорог, надёжной техники, взаимоуважения в пути, крепкого здоровья, личного счастья и семейного тепла!

А.В. НОВИКОВ,
генеральный директор
ФГУП «Комбинат «Электрохимприбор»,
Е.Ф. ВЕНГЛОВСКИЙ,
председатель профсоюзной организации комбината «Электрохимприбор»

Уважаемые автомобилисты, ветераны транспортной отрасли!
Примите самые искренние слова поздравления и признательности в честь вашего профессионального праздника!

Автотранспорт по-прежнему остаётся важнейшим элементом социально-экономической инфраструктуры территорий. Успешно осуществляется необходимая для развития городского округа работа – своевременная доставка грузов и качественная перевозка пассажиров.

Без вас, дорогие друзья, без вашего ежедневного нелёгкого труда жизнь, наверное, просто бы остановилась.

День автомобилиста считается праздником и для всех тех, чья жизнь так или иначе связана с дорогой. Желаю всем – профессионалам и любителям – безопасных и лёгких дорог, надёжной техники, взаимопонимания и взаимоуважения в пути!

В.В. ГРИШИН,
глава городского округа «Город Лесной»

Уважаемые работники и ветераны автотранспортного предприятия г. Лесного! Тепло и сердечно поздравляем вас с профессиональным праздником – Днём работников автомобильного транспорта!

Ежедневно транспорт предприятия осуществляет перевозку пассажиров по городским и межмуниципальным маршрутам, производит доставку на работу и с работы трудящихся градообразующего предприятия, грузовой транспорт перевозит инертные материалы для строительства и ремонта дорог, прокладки нефтепроводов и газопроводов, доставляет грузы для предприятий и населения – вот далеко неполный перечень сферы деятельности транспорта. Мы по праву гордимся тем, что автотранспортное предприятие с честью выполняет все эти непростые задачи.

Водители и ремонтники, специалисты и инженерно-технические работники – это золотой фонд предприятия. В любую погоду и в весьма сложных условиях они чётко, качественно и с высоким чувством ответственности выполняют свою непростую работу.

Особое поздравление ветеранам предприятия, находящимся на заслуженном отдыхе, только благодаря вашему самоотверженному труду, чёткому выполнению поставленных задач предприятие развивалось, крепло. Для нас каждый ветеран – это наша история, наша победа. Низкий поклон вам, здоровья и благополучия.

От всей души желаем крепкого здоровья, счастья и новых успехов в работе.

Администрация ОАО «АТП»

Всех водителей-профессионалов с праздником!

Каждый год водителей становится больше, автомобиль – это доступное приобретение, комфорт и удобство для нашей повседневной жизни. Но день водителя в календаре октября – это праздник не просто тех, кто за рулём, это праздник профессионалов, асов, тех, для кого автомобиль не просто средство передвижения.

Тысячи километров за рулём дальнобойной фуры, автобуса, трактора позади, асколько тысяч километров ещё впереди? Дорога ночью, дорога в дождь, дорога в снегодорога – жизнь.

Профессия водителя во все времена была опасна и трудна, уважение ГИБДД городского округа «Город Лесной» выражает тем, кто связал свою жизнь с дорогой и может назвать себя профессионалом.

ГИБДД поздравляет всех, кто знает трудности дорог, предвидит наперёд и не допустит оплошности, кто за порядок на дороге, тех, кто оценит вашу помощь в пути и не бросит на обочине других.

«Зелёной» дороги, удачи и взаимовыручки в пути!

Н.В. САЛИХОВ,
начальник ОГИБДД ГО «Город Лесной»

ПОЗДРАВЛЯЕМ

29 октября исполнится 64 года со дня образования Отдела вневедомственной охраны по городскому округу «Город Лесной».

Поздравляем ветеранов службы, всех сотрудников и работников вневедомственной охраны с профессиональным праздником, желаем всем крепкого здоровья, неиссякаемой энергии, творческого подъёма и дальнейших успехов в реализации всех планов и начинаний!

А.А. СКУРИХИН,
начальник ОВО по городскому округу «Город Лесной»

ОБЪЯВЛЯЕТСЯ КОНКУРСНЫЙ ОТБОР
Если у вас есть опыт работы в продажах и необходимо получить доход, который сможет стать постоянным, то добро пожаловать в команду развивающегося издания.
ТРЕБУЕТСЯ МЕНЕДЖЕР ПО РЕКЛАМЕ
для работы с компаниями Лесного и близлежащих городов

Требования:
опыт и желание прямых продаж обязательны.
Возраст от 23 до 50 лет.
Резюме направлять по адресу: prolesnoy@ya.ru.
Не забудьте указывать свой телефон для обратной связи.

В редакцию газеты
ТРЕБУЕТСЯ
ДИЗАЙНЕР-ВЕРСТАЛЬЩИК

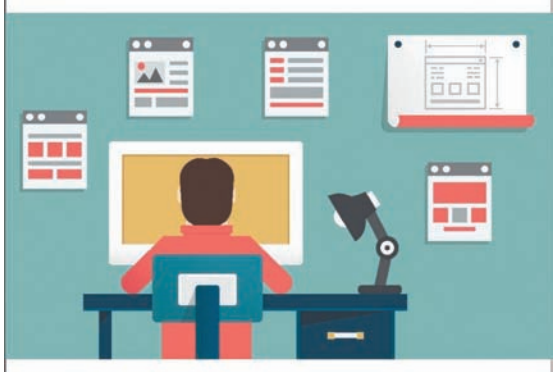

Требования: опыт работы в дизайнерских программах, портфолио обязательно.
Трудоустройство, социальный пакет, заработная плата от 15000 рублей.
Резюме направлять по адресу: prolesnoy@ya.ru.
Не забудьте указывать свой телефон для обратной связи.

Для размещения рекламы в газете «Про Лесной»
обращайтесь по тел. 8-953-008-17-54
эл. почта @reklama-prolesnoy@yandex.ru

СЛАВА СОЗИДАТЕЛЯМ

Слава Созидателям! Всероссийский творческий конкурс

Скорость и дорога – её призвание

Уважаемые читатели.
В нашем городе завершился конкурс видеороликов «Слава Созидателям». Мы решили познакомить вас с интервью-победителями, авторы которых получили награды. Каждое видеоинтервью переводилось в печатную публикацию нашей редакцией и подверглось редакторской правке, но максимально приближено к оригиналу с сохранением авторской речи.

Творческая работа Софьи-Дианы Селиховой, ученицы школы № 76, победительницы городского этапа Всероссийского творческого конкурса «Слава Созидателям!». Её работа рекомендована на номинирование на федеральном этапе конкурса.

Герой интервью: Елизавета Викторовна Колтакова, более 30 лет проработавшая водителем в автотранспортном цехе (№ 013) комбината «Электрохимприбор».

Лесной – один из закрытых городов и составная часть ядерного комплекса страны, расположен на севере Свердловской области, в окрестностях Шайтан горы. Своим появлением город обязан созданию завода по разделению изотопов урана, будущего комбината «Электрохимприбор». Это было в далёком 1947 году прошлого века. Особенный город, который тогда в целях секретности даже не имел собственного названия, строился для особенной миссии. И люди, которые жили здесь и возводили его, тоже были особенными. Это было поколение тружеников, энтузиастов и созидателей. В их числе – моя бабушка Елизавета Викторовна Колтакова. Её жизнь и трудовая биография неразрывно связаны с историей города и комбината.

Елизавета Викторовна Колтакова и Софья-Диана Селихова

– Расскажи, пожалуйста, как ты в первый раз оказалась в городе?

– Я родилась в Нижней Туре. Детьми мы бегали в город Лесной, раньше он назывался Свердловск-45. Пришли в город, 62 квартал нам не понравился, там стояли бараки, было серо, как у нас в Туре, смотреть там нечего было. Мы шли в центр города, там такие большие дома были, как нам тогда казалось. Ходили в «Школьник» (так назывался магазин), там продавались игрушки, которыми мы любовались целыми часами.

– Я знаю, что ты была одной из первых женщин-водителей в этом городе. Это действительно так?

– Когда я выросла, переехала в этот город, поступила на курсы водителей, потом работала в 13-м цехе водителем. Вот здесь (показывает фотографию – *прим. ред.*) я сижу в машине, она называлась «уазик», старенький, зелёный уазик. Мне очень нравилась.

...В 1954 году рабочий посёлок получил статус города и стал называться «Свердловск-45». Город рос на глазах: сначала это были деревянные дома барачного типа, потом – сталинские здания. По главной и единственной тогда улице – Коммунистическому проспекту – рабочие каждое утро торопились на завод.

Если в дороге у меня ломалась машина, сразу же останавливалась другая с водителем из 13-го цеха, потом следующая, потом третья

– Я знаю, что сквер Гагарина – одно из твоих любимых мест в городе.

– Да, это действительно так. Может быть, ещё потому, что я когда-то жила вот в этом доме (показывает на дом № 6 Коммунистического проспекта – *прим. ред.*). Здесь стоял дом барачного типа, его потом снесли, сейчас построили другой. Мы сюда приходили с детьми, старики сидели на скамеечках, скамеек очень много было, было очень хорошо. На месте ЗАГСа был клуб, мы туда ходили с удовольствием. Заранее покупали билеты, потому что клуб был очень маленький, с удовольствием там смотрели фильмы. Потом уже построили кинотеатр, музей. Город хорошел. По улицам уже ходили красивые автобусы.

Как-то мне удалось включить передачу и выскочить, автобус только «поцеловал» мне зеркало

...Лесной сегодня – современный город с развитой инфраструктурой и комфортной обстановкой. Сейчас, прогуливаясь по ухоженным улочкам и скверам, сложно даже представить, каким трудом всё это достигалось.

– Сильно ли изменилось это место с тех пор, как ты тут работала? (собеседники находятся у здания автохозяйства комбината «Электрохимприбор» – *прим. ред.*)?

– Очень изменилось. Появилось большое здание, красивое. Машины появились новые. Раньше были старенькие машины, стояли они на улице. Зимой водителям приходилось заранее заводить их, приходить за час до начала работы. Боксов было очень мало, там стояли в основном легковые машины.

– Как к тебе относились коллеги-мужчины?

– Ты знаешь, мне очень нравилось отношение. Они всегда помогали. Если в дороге у меня ломалась машина, сразу же останавливалась другая с водителем из 13-го цеха, потом следующая, потом третья. Такое было однажды: ехала с 35 квартала и остановилась, чтобы нарвать ромашки, но мне не дали этого сделать, поскольку каждый подходил и предлагал свою помощь. Я, конечно, была им благодарна, но в то же время сердита, что не набрала цветов.

– Расскажи, пожалуйста, самый запоминающийся случай за всю твою трудовую деятельность.

– Был такой случай. Я его запомнила навсегда. Дело было перед Новым годом. Четверг, шёл проливной дождь, а на следующий день всё замёрзло, и город превратился в сплошной каток. Мне нужно было поехать на 35 квартал отвезти ёлочные игрушки детям в детский садик. Я поехала. И когда я поднималась на последнюю горку после карьера, вдруг машина, шедшая впереди, начала скатываться. Я решила отъехать, но меня вынесло на полосу встречного движения, а на встречу мне ехал автобус с людьми. Как-то мне удалось включить передачу и выскочить, автобус только «поцеловал» мне зеркало. Но всё это я делала спокойно, без паники.

– А игрушки ты всё-таки довезла?

– Конечно, я не оставила детей без праздника. Я даже сама была довольна, когда привезла игрушки – дети обрадовались, сразу стали наряжать ёлку, гомон, шум, веселье...

...Более 30 лет моя бабушка работала в одном из подразделений комбината «Электрохимприбор» – 13-м цехе. За свою трудовую деятельность она была награждена грамотами и благодарностями, знаком «Ударник коммунистического труда», а также ей присвоено звание «Ветеран атомной энергетики и промышленности». Слушая её рассказ, я поняла, какими непростыми были судьбы тех людей. Я горжусь своей бабушкой и с огромным уважением отношусь к её поколению, поколению настоящих созидателей!

Подготовила Анна ДЕМЬЯНОВА

АВТОХОЗЯЙСТВО ФГУП «КОМБИНАТ «ЭЛЕКТРОХИМПРИБОР»

Предоставляет организациям и частным лицам следующие виды услуг по ремонту и техническому обслуживанию грузовых и легковых автомобилей:

1. Технический осмотр всех видов т.с. с применением средств инструментального контроля.
2. Техническое обслуживание и ремонт транспортных средств.
3. Проверка и регулировка развала-схождения колёс автомобилей.
4. Услуги шиномонтажа.
5. Балансировка колёс легковых и грузовых автомобилей.
6. Бесконтактная мойка автомобилей.

Проводится специалистами, прошедшими обучение в специализированном центре г. Екатеринбурга.

Предварительная запись для проведения технического осмотра автомобиля по круглосуточному телефону 9-53-88. Технический осмотр всех видов т.с. с применением средств инструментального контроля производится с 8.30 до 20.00.

Предварительная запись для проведения работ по техническому обслуживанию и ремонту производится по телефонам: 9-53-96, 8-932-116-89-46 с 8.00 до 17.00.

Все работы сертифицированы:
Сертификат добровольной сертификации
№ДСАТ RU.OC.066.TO1175
реклама

ПроЛесной 18+
28 октября 2016 | № 42 (286)
Цитирование и использование любых материалов возможно только с согласия редакции
Свидетельство о регистрации ПИ № ТУ 66-00632 выдано Управлением Роскомнадзора по Свердловской области 24.02.2011

Учредитель ООО «Проконсалт»
Издатель ООО «Проконсалт»
Адрес: 620075,Свердловская область, г. Екатеринбург, ул. М.Сибиряка,101, 1190
Главный редактор О. С. Клименко
Выпускающий редактор Анна Демьянова
Ведущий журналист Вера Макаренко
Верстальщик-дизайнер Татьяна Курмачева

Адрес редакции: 624201 Свердловская область, г. Лесной, Коммунистический пр-т, 29
Контакты
Журналисты: 8-952-740-22-91, 8-950-652-38-36
Размещение рекламы: 8-953-008-17-54, reklama-prolesnoy@yandex.ru (звонить в рабочие дни)
e-mail: prolesnoy@yandex.ru
Интернет-портал: пролесной.рф

Редакция не несёт ответственности за достоверность информации, содержащейся в рекламных объявлениях.
Материалы газеты со значком ■ публикуются на правах рекламы.
Отпечатано в типографии ООО «СИТИПРЕСС» 623751, Свердловская обл., г. РЕЖ, ул. О. Кошевого, 16
Номер заказа 79832
Тираж 15 000 экз. Бесплатно.
Номер подписан в печать 27.10.2016 г. в 15.00.
Мнение редакции не всегда совпадает с мнением авторов публикаций